

Wissenschaftliches Institut der AOK (WIIdO)
in Zusammenarbeit mit der
AOK - Die Gesundheitskasse
für Niedersachsen

QSR

Qualitätssicherung mit
Routinedaten



QSR-Klinikbericht

Verfahrensjahr 2023

Berichtsjahr 2019–2021 mit Nachbeobachtung 2022

260310733 Helios Klinik Wittingen

Impressum

QSR und das QSR-Instrumentarium sind urheberrechtlich geschützt. QSR unterliegt laufenden Weiterentwicklungen. Veränderungen an dem QSR-Instrumentarium und den Analysealgorithmen dürfen nur durch die Inhaber des Urheberrechts durchgeführt werden.

Qualitätssicherung mit Routinedaten (QSR) -
Klinikbericht über Ergebniskennzahlen
Berlin 2023

Wissenschaftliches Institut der AOK (WIdO)
im AOK-Bundesverband GbR
Rosenthaler Str. 31, 10178 Berlin

Es ist untersagt, von den Ergebnisdaten auf Bundesebene abgeleitete Werke zu erstellen oder die Ergebnisdaten auf Bundesebene ganz oder teilweise in ursprünglicher oder abgeänderter Form oder in mit anderer Software zusammengemischter oder in anderer Software eingeschlossener Form zu kopieren oder anders zu vervielfältigen. Dies gilt auch für die elektronischen Anhänge und Grafikdateien.

Titelfoto: iStockphoto
E-Mail: qsr-klinikbericht@wido.bv.aok.de
Internet: www.qualitaetsicherung-mit-routinedaten.de



Inhalt

1	Einleitung	7
1.1	Aufbau des QSR-Klinikberichts	8
1.2	Änderungen zum Verfahrensjahr 2023	9
1.3	Fachgebiete und Leistungsbereiche	11
1.4	Glossar	13
2	Überblick	15
2.1	Bauchchirurgie	16
2.2	Endokrine Chirurgie	17
2.3	Geburtshilfe/Neonatologie	18
2.4	Hals-, Nasen-, Ohrenheilkunde	19
2.5	Kardiologie/Herzchirurgie	20
2.6	Neurologie	21
2.7	Orthopädie/Unfallchirurgie	22
2.8	Urologie	23

3	Bauchchirurgie	24
3.1	Appendektomie	25
3.2	Cholezystektomie	27
	3.2.1 Krankenhäuser und Fälle	27
	3.2.2 Indikatoren	29
	3.2.3 Weitere Kennzahlen	39
	3.2.4 Basisdeskription	41
	3.2.5 Häufigste Wiederaufnahme-Anlässe (Bund)	45
3.3	Kolon- bzw. Rektum-Operation bei kolorektalem Karzinom	49
3.4	Verschluss einer Leistenhernie	51
	3.4.1 Krankenhäuser und Fälle	51
	3.4.2 Indikatoren	53
	3.4.3 Weitere Kennzahlen	64
	3.4.4 Basisdeskription	66
	3.4.5 Häufigste Wiederaufnahme-Anlässe (Bund)	73
4	Endokrine Chirurgie	76
4.1	Operation bei benigner Schilddrüsenerkrankung	77
5	Geburtshilfe/Neonatologie	78
5.1	Sectio	79
5.2	Vaginale Entbindung	81
5.3	Versorgung von Frühgeborenen mit sehr niedrigem Geburtsgewicht (VLBW)	83
6	Hals-, Nasen-, Ohrenheilkunde	84
6.1	Operation an den Tonsillen	85

7	Kardiologie/Herzchirurgie	86
7.1	Herzinfarkt	87
7.2	Herzinsuffizienz	89
	7.2.1 Krankenhäuser und Fälle	89
	7.2.2 Indikatoren	91
	7.2.3 Weitere Kennzahlen	106
	7.2.4 Basisdeskription	108
	7.2.5 Häufigste Wiederaufnahme-Anlässe (Bund)	113
7.3	Koronarangiographie	117
7.4	Therapeutischer Herzkatheter (PCI) bei Patienten ohne Herzinfarkt (HI)	119
7.5	Therapeutischer Herzkatheter (PCI) bei Patienten mit Herzinfarkt (HI)	121
7.6	Transvaskuläre Transkatheter-Aortenklappenimplantation (TV-TAVI)	123
8	Neurologie	124
8.1	Hirnfarkt oder intrazerebrale Blutung	125
9	Orthopädie/Unfallchirurgie	126
9.1	Implantation einer Hüftgelenks-Endoprothese bei Coxarthrose (elektive Hüft-EP)	127
9.2	Wechsel einer Hüftgelenks-Endoprothese oder von Komponenten (aseptisch, einzeitig)	129
9.3	Implantation einer Hüftgelenks-Endoprothese oder Osteosynthese bei Hüftfraktur	131
9.4	Implantation einer Kniegelenks-Endoprothese bei Gonarthrose (Knie-EP)	133
9.5	Wechsel einer Kniegelenks-Endoprothese oder von Komponenten (aseptisch, einzeitig)	135
10	Urologie	136
10.1	Prostataoperation bei benignem Prostatasyndrom (BPS)	137
10.2	Radikale Prostatektomie (RPE) bei Prostatakarzinom	139

11	Material und Methoden	140
11.1	Leistungsbereiche und Indikatoren	140
	11.1.1 Kriterien und Auswahl	140
	11.1.2 Ausgewählte QSR-Leistungsbereiche und -Indikatoren	141
11.2	Datengrundlagen	141
11.3	Aufgreifkriterien	142
11.4	Risikoadjustierung	142
11.5	Bundesvergleiche (Benchmarking)	143
11.6	Datenschutz	143
	11.6.1 Verschlüsselung von Kassendaten	143
	11.6.2 Schutz von Re-Identifizierbarkeit	144
11.7	Darstellung der Ergebnisse	145
12	Literatur	153

1 Einleitung

Dieser Bericht stellt die QSR-Qualitätsindikatoren Ihres Krankenhauses zusammen. Bezogen auf die in Ihrer Klinik behandelten AOK-Versicherten werden die Anzahl der Patienten eines Leistungsbereichs, die erfolgten Therapien und unerwünschte Behandlungsereignisse berichtet. Mit dem Bericht erhalten Sie Informationen über Ereignisse während des Aufenthaltes eines Patienten in Ihrer Klinik und aus dessen weiteren Aufhalten und Behandlungen innerhalb bis zu einem Jahr und zwar ganz unabhängig davon, welche Klinik oder Behandler der Patient in der Folge aufgesucht hat. Zum Vergleich werden die Ergebnisse den Werten der Einzeljahre Ihrer Klinik und den Werten aller Kliniken in Deutschland gegenübergestellt.

QSR steht für Qualitätssicherung mit Routinedaten. QSR ist ein Verfahren, mit dem anhand von standardisierten Indikatorensets die Versorgungsqualität von Kliniken gemessen wird. QSR greift dazu auf Routinedaten von Kliniken und AOK zurück, die zur Abrechnung von Klinikleistungen mit der Krankenkasse und kassenintern zur Verwaltung der Versicherungsverhältnisse erhoben wurden. So wird ein zusätzlicher Aufwand durch die Dokumentation von Qualitätsdaten für Ärzte und Pflegepersonal vermieden.

Die Indikatoren wurden von Ärzten in Zusammenarbeit mit dem Wissenschaftlichen Institut der AOK entwickelt. Über die Entwicklung und die Beteiligung von Experten informiert die Website www.qualitaetssicherung-mit-routinedaten.de.

Routinedaten sind – mit Einschränkungen – geeignet, Qualitätsindikatoren für die Krankenhausbehandlung zu bilden. Die Indikatoren fokussieren auf Behandlungsergebnisse während der Erstbehandlung und aus dem Zeitraum nach der Krankenhausentlassung, die für das Qualitätsmanagement einer Klinik von Relevanz sind. Die Vorteile von administrativen Routinedaten sind, dass sie vollständig für alle AOK-Patienten inklusive der Langzeitbeobachtungen eines Behandlungsverlaufs über Verlegungs- oder Sektorengrenzen hinweg vorliegen. Sie erlauben den Vergleich mit anderen Kliniken und Vorperioden, durch den die eigenen Ergebnisse eingeordnet werden können.

In Deutschland sind seit Einführung der DRGs im Jahr 2003 die informationstechnischen Grundlagen für eine routinedatenbasierte Qualitätsanalyse vorhanden. Die Erhebung von Abrechnungsdaten in Krankenhäusern unterliegt den Abrechnungsbestimmungen und den von den Selbstverwaltungspartnern (Deutsche Krankenhausgesellschaften, GKV-Spitzenverband und Verband der privaten Krankenversicherung) und dem Institut für das Entgeltsystem im Krankenhaus (InEK GmbH) unter Beteiligung der Bundesärztekammer und des Deutschen Pflegerates herausgegebenen Deutschen Kodierrichtlinien (DKR). Sie werden wegen ihrer finanziellen Relevanz von verschiedenen Instanzen auf ihre Plausibilität überprüft.

Ziel des vorliegenden Berichts für Ihre Klinik ist es, dem Qualitätsmanagement Kennzahlen aus In-house- und Follow-up-Behandlung an die Hand zu geben, die zum Teil nur mit erheblichem Aufwand oder gar nicht für eine Klinik gewonnen werden können. Dazu zählen das Versterben außerhalb der Klinik und Wiederaufnahmen in andere Krankenhäusern. Die QSR-Ergebnisindikatoren sind kein direktes Maß für über- oder unterdurchschnittliche Qualität. Sie geben ein Qualitätsbild, das interpretiert und ggf. durch interne Analysen ergänzt werden muss.

Der QSR-Klinikbericht wird vom WIdO im Auftrag der AOKs gewissenhaft erstellt. Die an der QSR-Entwicklung beteiligten Experten außerhalb des WIdO erhalten weder Rohdaten noch klinikbezogene Ergebnisse. Der hier vorliegende Bericht und seine Anlagen werden nur der betreffenden Klinik und den AOKs zur Verfügung gestellt. Die Mehrjahresergebnisse werden auszugsweise im AOK-Krankenhausnavigator veröffentlicht. Dies wird durch das Symbol eines geöffneten Schlosses gekennzeichnet.

1.1 Aufbau des QSR-Klinikberichts

Kapitel 2 gibt eine Übersicht über Fallzahlen und zentrale Qualitätsindikatoren in allen QSR-Leistungsbereichen. Die Kapitel 3 bis 9 enthalten detaillierte Ergebnisse der einzelnen Leistungsbereiche gruppiert nach medizinischen Fachgebieten. In Kapitel 10 werden Material und Methoden des QSR-Verfahrens dargelegt und die Darstellung und Interpretation der Ergebnisse erläutert.

Dem QSR-Klinikbericht liegen zusätzlich tabellarische Übersichten in Form einer Excel-Datei bei. Diese enthält für jeden Leistungsbereich Ihres Hauses Ergebnisse im Vergleich zu den Bundeswerten.

In der Ergebnisdarstellung der QSR-Indikatoren werden, soweit sinnvoll, qualitätsrelevante Ereignisse im Erstaufenthalt von solchen unterschieden, die nach Entlassung aus dem initialen Krankenhausaufenthalt oder – als weiteres Unterscheidungsmerkmal – bei Wiederaufnahme in das eigene Haus auftreten. Besonders wichtige Angaben werden zusätzlich nach Jahren gegliedert.

Qualitätsergebnisse zu Indikatoren und Leistungsbereichen, die ebenfalls im AOK-Krankenhausnavigator veröffentlicht werden, sind anhand eines geöffneten Schlosses gekennzeichnet. Der Navigator ist ein Internet-Suchportal für Patienten, in dem Informationen aus den strukturierten Qualitätsberichten nach § 136 SGB V und dem QSR-Verfahren dargestellt werden.



1.2 Änderungen zum Verfahrensjahr 2023

Im aktuellen Verfahrensjahr werden die Datenzeiträume der einzelnen Leistungsbereiche turnusmäßig um ein Jahr fortgeschrieben. Der aktuelle Datenzeitraum für das Verfahrensjahr 2023 ist 2019 bis 2021 mit Nachbeobachtung 2022.

Der Leistungsbereich *Cholezystektomie* wurde um eine Kennzahl erweitert. Dargestellt wird der Anteil mit präoperativer Verweildauer ≥ 2 Tage bei Laparoskopie bei akuter Cholezystitis ohne Gallengangsstein. Im Leistungsbereich *Kolon- bzw. Rektum-Operation bei kolorektalem Karzinom* wurde die Darstellung der Sterblichkeit innerhalb von 90 Tagen für bestimmte Subgruppen um die Gruppen Kolon-OP und Rektum-OP erweitert. Für den Leistungsbereich *Transvaskuläre Transkatheter-Aortenklappenimplantation* wurde die Kennzahl *Ischämischer Schlaganfall oder TIA innerhalb von 7 Tagen bei transvaskulärer TAVI* ergänzt.

Im Leistungsbereich *Operation an den Tonsillen* werden künftig zusätzlich Daten der vertragsärztlichen Versorgung gemäß §295 SGB V herangezogen um Fälle auszuschließen, bei denen bereits eine Operation an den Tonsillen innerhalb von 2 Jahren vor der Indexoperation vorgenommen wurde.

In den Leistungsbereichen *Koronarangiographie ohne Herzinfarkt*, *Therapeutischer Herzkatheter bei Patienten ohne Herzinfarkt* und *Therapeutischer Herzkatheter bei Patienten mit Herzinfarkt* wurde der Indikator *Sonstige Komplikationen innerhalb von 30 Tagen* um den ICD-10-Schlüssel für Aneurysma und Dissektion einer Arterien der oberen Extremität (I72.1) ergänzt.

Im Leistungsbereich *Transvaskuläre Transkatheter-Aortenklappenimplantation* wurde der Indikator *Herzinfarkt innerhalb von 30 Tagen* um den Ausschluss von Fällen mit Herzinfarkt (ICD-10: I21, I22) im Startfall (Hauptdiagnose) bzw. in zuverlegender Klinik (Nebendiagnose) erweitert. Zusätzlich wurde der Indikator *Schlaganfall oder TIA innerhalb von 30 Tagen* umbenannt in *Ischämischer Schlaganfall oder TIA innerhalb von 30 Tagen*.

Ebenfalls umbenannt wurde im Leistungsbereich *Implantation einer Hüftgelenks-Endoprothese bei Coxarthrose* der Indikator *Femurfraktur innerhalb von 90 Tagen*. Dieser heißt nun *Periprothetische Femurfraktur innerhalb von 90 Tagen*.

In den Leistungsbereichen *Prostataoperation bei benignem Prostatasyndrom* und *Radikale Prostatektomie* wurden im Indikator *Infektion, Harnabflussstörung oder sonstige Komplikationen innerhalb von 365 Tagen* die bestehenden ICD-10-Schlüssel für Pyonephrose (N13.6) und Harnröhrenstriktur nach medizinischen Maßnahmen (N99.1) durch die schärfer ausdifferenzierten ICD-10-Schlüssel N13.61 und N13.67 bzw. N99.18 ersetzt.

Zusätzlich wurden bei den weiteren bestehenden Leistungsbereichen Anpassungen im Rahmen der jährlichen Überprüfung vorgenommen. Alle Änderungen sind im QSR-Revisionsbericht dokumentiert. Die genauen Indikatordefinitionen sind im QSR-Indikatorenhandbuch für das Verfahrensjahr 2023 hinterlegt. Beide Dokumente stehen auf der Verfahrenswebseite zur Verfügung.

Für das Verfahrensjahr 2023 wurde überprüft, ob die im Zusammenhang mit der Coronaviruspandemie für das Verfahrensjahr 2022 festgelegten Anpassungen beibehalten werden sollen. Die Überprüfung wurde in Zusammenarbeit mit den QSR-Expertenpanel und dem wissenschaftlichen Beirat zum QSR-Verfahren vorgenommen und bewertet. Erneut zeigte sich eine geringe Betroffenheit. Bei den entsprechenden Indikatoren wurde im vorliegenden Bericht ein Hinweis ergänzt. Weitere Informationen wurden im Revisionsbericht für das aktuelle Verfahrensjahr zusammengestellt. Dieser steht auf der Verfahrenswebseite zur Verfügung.

www.qualitaetssicherung-mit-routinedaten.de/downloads/

1.3 Fachgebiete und Leistungsbereiche

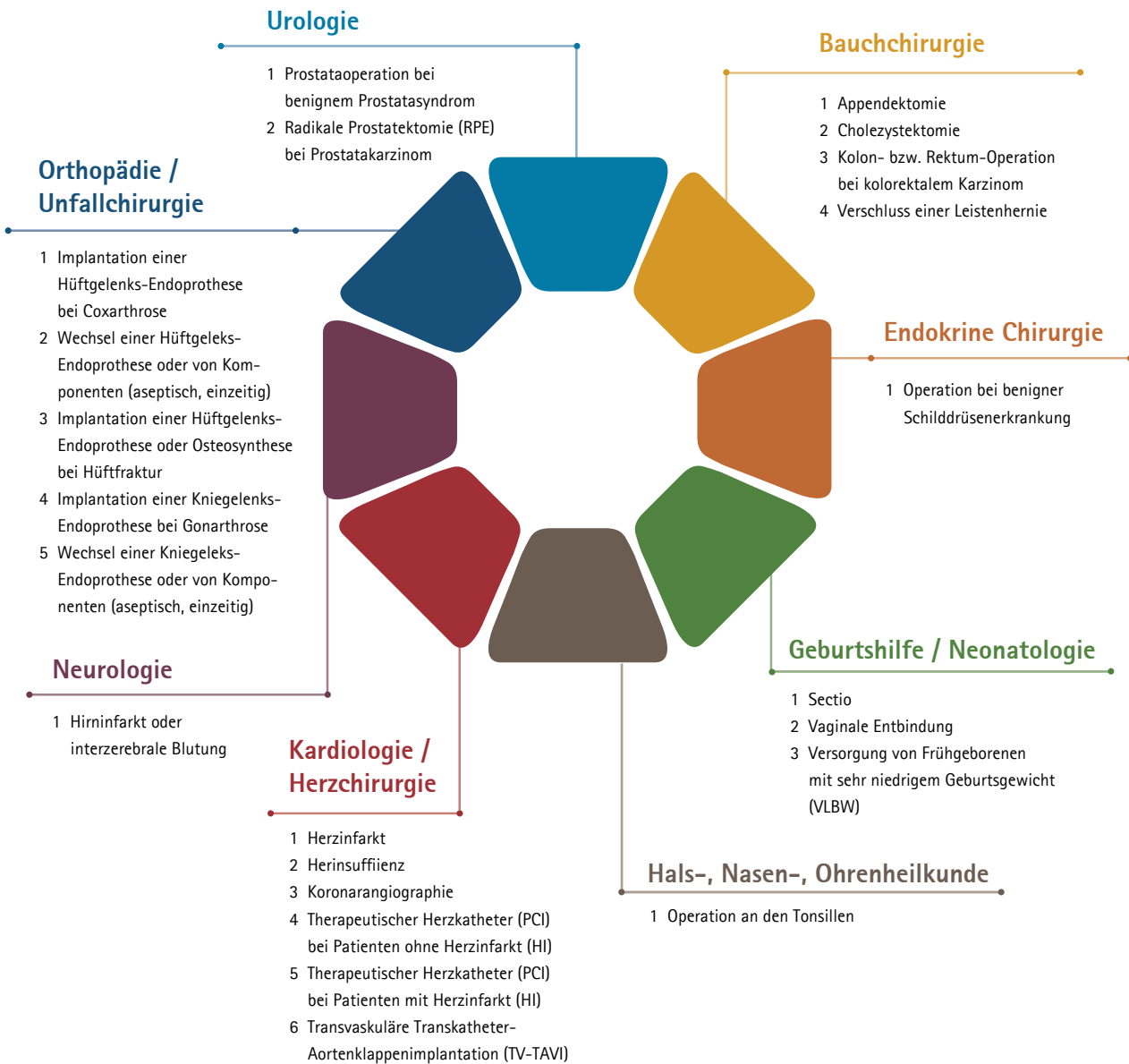

Der Grad der Berichterstattung von Leistungsbereichen und Indikatoren wird im Klinikbericht anhand von Schlosssymbolen gekennzeichnet. Indikatoren mit geöffnetem Schloss werden zusätzlich zur Darstellung im Klinikbericht auch im AOK-Krankenhausnavigator veröffentlicht.



Der Status eines Indikators wird anhand eines Hexagons gekennzeichnet. Gesamtindikatoren fassen mehrere Einzelindikatoren zusammen. Ereignisse in Gesamtindikatoren treten immer dann auf, wenn in mindestens einem der zugehörigen Einzelindikatoren ein Ereignis auftritt. Einzelindikatoren gehen in den Gesamtindikator des Leistungsbereiches ein. Indikatoren, die weder den Status eines Gesamtindikators noch den Status eines Einzelindikators besitzen, werden mit einem leeren Hexagon gekennzeichnet. Anhand der Identifikationsnummer können Indikatoren eindeutig in den verschiedenen QSR-Produkten identifiziert werden.



ID 9999 – Identifikationsnummer eines Indikators (siehe Indikatorenhandbuch)



1.4 Glossar

Indikator Unter einem Indikator kann ein quantitatives Maß verstanden werden, welches Informationen über ein komplexes Phänomen (z. B. Versorgungsqualität) liefert, dieses komplexe Phänomen aber meist nicht direkt abbilden kann. Er kann herangezogen werden, um eine Kontrolle oder eine Bewertung der Qualität wichtiger Leistungs-, Management-, klinischer und unterstützender Funktionen durchzuführen, die sich auf das Behandlungsergebnis beim Patienten auswirken (vgl. QSR Abschlussbericht 2007).

Leistungsbereich Qualität ist ein multidimensionales Konzept, welches sich nicht global messen lässt, so dass Artefakte ausgeschlossen und Ursachen von Qualitätsmängeln erkannt werden könnten. Daher bietet es sich an, einzelne Versorgungsbereiche auszuwählen, in denen Qualität und ihre möglichen Einflussvariablen detaillierter beobachtet und gemessen werden können.

Rate Eine Rate beschreibt den prozentualen Anteil einer Merkmalsausprägung unter allen betrachteten Merkmalsträgern (Grundgesamtheit) in einem Zeitintervall. Beobachtete Rate: Dies beschreibt die tatsächliche Anzahl Merkmalsträger in Ihrem Krankenhaus: Sie wird berechnet aus der absoluten Anzahl der Fälle, für die ein Indikator zutreffend ist, geteilt durch die absolute Anzahl der Fälle in dem entsprechenden Leistungsbereich in Ihrem Krankenhaus im untersuchten Zeitintervall.

Erwartete Rate Die erwartete Rate beschreibt

- entweder eine risikoadjustierte Rate, die mit Hilfe einer logistischen Regression berechnet wurde. Die Kennzahl beschreibt, welche Rate aufgetreten wäre, wenn in der Vergleichspopulation das gleiche Risikoprofil zugrunde läge wie in der betrachteten Klinik. Die Risikoadjustoren, die zur Ermittlung der erwarteten Rate eingesetzt werden, werden beim jeweiligen Leistungsbereich im Ergebnisteil ausgewiesen.
- oder eine nicht-adjustierte Rate, z. B. bei „potentiellen Komplikationen nach stationärem Aufenthalt“. In diesem Fall ist die erwartete Rate gleich dem Durchschnittswert der Vergleichspopulation.

SMR Das standardisierte Mortalitäts- bzw. Morbiditätsverhältnis (Standardized Mortality or Morbidity Ratio) stellt den Quotienten aus beobachteter und erwarteter Sterblichkeit oder auch anderer Ereignisse wie das Auftreten von Komplikationen dar. Ein Wert von bspw. 1,5 bedeutet eine um 50% erhöhte risikoadjustierte Sterblichkeit im Vergleich zum Bundesdurchschnitt. Perzentil: Prozentrang Ihres Krankenhauses bzgl. einer Kennzahl im Verhältnis zum Bundesvergleich. Wertebereich: 1 bis 99 Prozent. Ein Perzentil von 1 Prozent bedeutet, dass 99 Prozent aller Krankenhäuser einen höheren Kennzahlwert haben, das 99.

Perzentil Perzentil bedeutet, dass nur 1 Prozent aller Krankenhäuser einen höheren Kennzahlwert haben. Beispielsweise bedeutet ein Perzentil von 99% bzgl. der Kennzahl „Fälle“, dass ein Prozent der Krankenhäuser eine höhere Fallzahl aufweisen.

Vertrauensbereich (Konfidenzintervall; KI) Der Vertrauensbereich gibt den Bereich an, in dem der tatsächliche Wert – unter Berücksichtigung aller zufälligen Ereignisse – mit einer definierten Wahrscheinlichkeit (von üblicherweise 95%) liegt. OG 95% KI = Obere Grenze des 95% Konfidenzintervalls, UG 95% KI = Untere Grenze des 95% Konfidenzintervalls. Approximative Konfidenzintervalle für SMRs wurden nach Hosmer und Lemeshow (1995) berechnet. Ebenso wurden die Konfidenzintervalle für nichtadjustierte Anteile über die Approximation einer Normalverteilung berechnet (Harris & Stocker 1998). Konfidenzintervalle für nicht-adjustierte Raten werden für den Erwartungswert = Durchschnittswert der Vergleichspopulation (vgl. oben unter: erwartete Rate) ausgewiesen. Dabei wird allerdings der Standardfehler des Klinikwertes zur Berechnung des Konfidenzintervalls verwendet.

Spannweite Die Spannweite gibt den minimalen und den maximalen Wert an. Sie ist ein Maß für die Streuung oder die Verteilung der Ergebnisse/Messwerte.

Anzahl Häuser Hier sind alle bundesdeutschen Krankenhäuser gezählt, die AOK-Fälle im jeweiligen Leistungsbereich und Berichtsjahr behandelten.

Fälle Hier sind alle AOK-Fälle im jeweiligen Berichtsjahr gemeint, die den Aufgreifkriterien entsprechen. Die jeweiligen Aufgreifkriterien sind in den einzelnen Ergebnisabschnitten genannt.

Grundgesamtheit Im vorliegenden Bericht werden als Grundgesamtheit der Fälle alle AOK-Fälle im Berichtszeitraum betrachtet, die den Aufgreifkriterien des jeweiligen Leistungsbereiches entsprechen und in Kliniken behandelt wurden, die mindestens 30 AOK-Fälle innerhalb des Mehrjahreszeitraums behandelt haben.

na nicht ausgewiesen; Kennzeichnung für eine Verschlüsselung aus Datenschutzgründen.

nd nicht darstellbar.

2 Überblick

Im Folgenden sind Übersichten zu Fallzahlen und zentralen Qualitätsindikatoren aller auswertbaren QSR-Leistungsbereiche Ihres Hauses dargestellt. Leistungsbereiche, welche über den QSR-Klinikbericht hinaus auch im AOK-Krankenhausnavigator berichtet werden, sind anhand geöffneter Schlösser gekennzeichnet. Für diese Leistungsbereiche werden zusätzlich die im AOK-Krankenhausnavigator berichteten QSR-Ergebnisse dargestellt.

Gesamtbewertung



Überdurchschnittliche Qualität

Das heißt, eine Klinik gehört zu den 20 % der Kliniken mit einer geringen Wahrscheinlichkeit für unerwünschte Ereignisse



Durchschnittliche Qualität

Das heißt, eine Klinik gehört zu den 60 % aller Kliniken mit einer mittleren Wahrscheinlichkeit für unerwünschte Ereignisse



Unterdurchschnittliche Qualität

Das heißt, eine Klinik gehört zu den 20 % aller Kliniken mit einer höheren Wahrscheinlichkeit für unerwünschte Ereignisse

Einzelindikator



Überdurchschnittliche Qualität



Durchschnittliche Qualität



Unterdurchschnittliche Qualität

Berichterstattung



öffentlich



nicht öffentlich

2.1 Bauchchirurgie

Tabelle 2.1.1

Ergebnisse der Hauptindikatoren in Ihrem Krankenhaus













Leistungsbereich	Häuser Bund	AOK-Fälle Ihr Krankenhaus		Ergebnis				
		Anzahl	Fälle	Perzentil	Indikator	Ihr Krankenhaus		
						Beobachtete Rate	Erwartete Rate	SMR-Perzentil
 Cholezystektomie 2019-2021	923	52	8,0 %	Gesamtkomplikationen	5,9 %	3,7 %	91,0 %	
 Verschluss einer Leistenhernie 2019-2021	926	53	12,1 %	Gesamtkomplikationen	≤1,9 %	5,9 %	4,0 %	

Tabelle 2.1.2

Ergebnisse von Leistungsbereichen mit öffentlicher Berichterstattung

Leistungsbereich	Indikator	Ihr Krankenhaus	
		SMR [KI]	Bewertung
 Cholezystektomie 2019-2021	Gesamtkomplikationen	1,6 [0,2-2,9]	
	Bluttransfusion oder Blutung im Startfall, bzw. innerhalb von 7 Tagen	0,0 [0,0-2,4]	
	Sonstige Komplikationen im Startfall, innerhalb von 90 und 365 Tagen	2,2 [0,6-3,8]	
	Sterblichkeit innerhalb von 90 Tagen	0,0 [0,0-5,0]	
 Verschluss einer Leistenhernie 2019-2021	Gesamtkomplikationen	0,3 [0,0-1,4]	
	Chirurgische Komplikationen innerhalb von 90 Tagen	0,0 [0,0-1,6]	
	Rezidive und chronischer Schmerz innerhalb von 365 Tagen	0,0 [0,0-1,5]	
	Sterblichkeit innerhalb von 30 Tagen	13,8 [6,5-21,0]	



2.2 Endokrine Chirurgie

Tabelle 2.2.1

Ergebnisse der Hauptindikatoren in Ihrem Krankenhaus

Die Tabelle ist nicht darstellbar, da für keinen Leistungsbereich eine ausreichende Anzahl an Patienten vorhanden ist.

2.3 Geburtshilfe/Neonatologie

Tabelle 2.3.1

Ergebnisse der Hauptindikatoren in Ihrem Krankenhaus

Die Tabelle ist nicht darstellbar, da für keinen Leistungsbereich eine ausreichende Anzahl an Patienten vorhanden ist.



2.4 Hals-, Nasen-, Ohrenheilkunde

Tabelle 2.4.1

Ergebnisse der Hauptindikatoren in Ihrem Krankenhaus

Die Tabelle ist nicht darstellbar, da für keinen Leistungsbereich eine ausreichende Anzahl an Patienten vorhanden ist.

Tabelle 2.4.2

Ergebnisse von Leistungsbereichen mit öffentlicher Berichterstattung

Die Tabelle ist nicht darstellbar, da für keinen Leistungsbereich eine ausreichende Anzahl an Patienten vorhanden ist.

2.5 Kardiologie/Herzchirurgie

Tabelle 2.5.1

Ergebnisse der Hauptindikatoren in Ihrem Krankenhaus

Leistungsbereich	Häuser Bund		AOK-Fälle Ihr Krankenhaus		Ergebnis			
	Anzahl	Fälle	Perzentil	Indikator	Ihr Krankenhaus			
					Beobachtete Rate	Erwartete Rate	SMR-Perzentil	
 Herzinsuffizienz 2019-2021	1.032	100	9,9 %	Verstorben nach 90 Tagen	23,2 %	23,0 %	57,1 %	

Tabelle 2.5.2

Ergebnisse von Leistungsbereichen mit öffentlicher Berichterstattung

Die Tabelle ist nicht darstellbar, da für keinen Leistungsbereich eine ausreichende Anzahl an Patienten vorhanden ist.



2.6 Neurologie

Tabelle 2.6.1

Ergebnisse der Hauptindikatoren in Ihrem Krankenhaus

Die Tabelle ist nicht darstellbar, da für keinen Leistungsbereich eine ausreichende Anzahl an Patienten vorhanden ist.

2.7 Orthopädie/Unfallchirurgie

Tabelle 2.7.1

Ergebnisse der Hauptindikatoren in Ihrem Krankenhaus

Die Tabelle ist nicht darstellbar, da für keinen Leistungsbereich eine ausreichende Anzahl an Patienten vorhanden ist.

Tabelle 2.7.2

Ergebnisse von Leistungsbereichen mit öffentlicher Berichterstattung

Die Tabelle ist nicht darstellbar, da für keinen Leistungsbereich eine ausreichende Anzahl an Patienten vorhanden ist.



2.8 Urologie

Table 2.8.1

Ergebnisse der Hauptindikatoren in Ihrem Krankenhaus

Die Tabelle ist nicht darstellbar, da für keinen Leistungsbereich eine ausreichende Anzahl an Patienten vorhanden ist.

Table 2.8.2

Ergebnisse von Leistungsbereichen mit öffentlicher Berichterstattung

Die Tabelle ist nicht darstellbar, da für keinen Leistungsbereich eine ausreichende Anzahl an Patienten vorhanden ist.

3

Bauchchirurgie

Leistungsbereiche

- 3.1 Appendektomie
- 3.2 Cholezystektomie
- 3.3 Kolon- bzw. Rektum-Operation bei kolorektalem Karzinom
- 3.4 Verschluss einer Leistenhernie

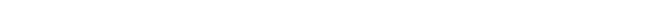



3.1 Appendektomie

Dieser Leistungsbereich ist aufgrund der zu geringen Anzahl an vorhandenen Patienten nicht darstellbar.

3

Bauchchirurgie

Leistungsbereiche

- 3.1 Appendektomie
- 3.2 **Cholezystektomie**
- 3.3 Kolon- bzw. Rektum-Operation bei kolorektalem Karzinom
- 3.4 Verschluss einer Leistenhernie





3.2 Cholezystektomie

3.2.1 Krankenhäuser und Fälle

Tabelle 3.2.1

Krankenhäuser und AOK-Fälle (2019–2021)

Jahre	Ihr Krankenhaus		Bund					
	eingeschlossene Fälle	Perzentil	Anzahl Krankenhäuser	eingeschlossene Fälle	25	50	75	Max
2019	16	7 %	922	49.407	32	47	68	208
2020	19	13 %	923	45.456	28	43	64	207
2021	17	9 %	921	45.297	28	43	64	200
2019–2021	52	8 %	923	140.160	89	133	195	580

Abbildung 3.2.1

AOK-Fälle mit Cholezystektomie nach Krankenhäusern (2019–2021)

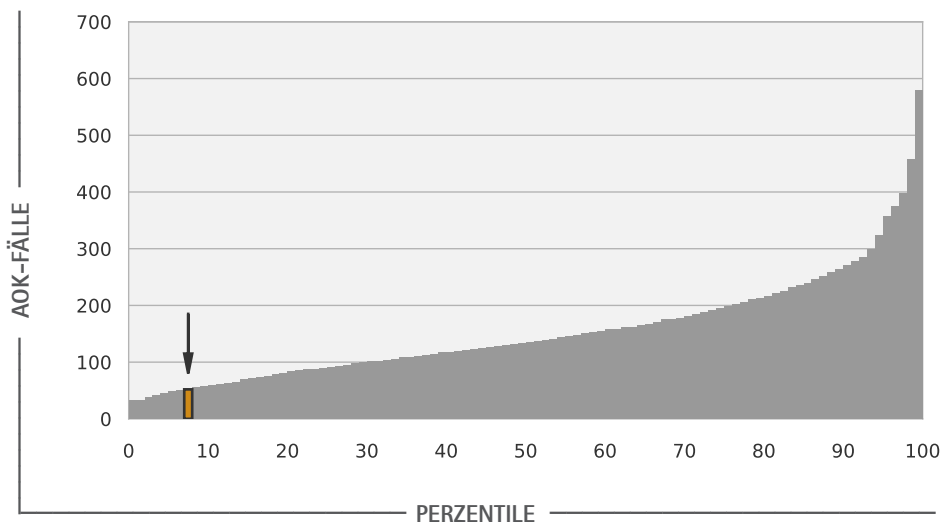

Die Markierung zeigt den Rang Ihres Krankenhauses in Bezug auf die jeweilige Kennzahl im Vergleich zu allen Krankenhäusern. Dabei gilt: je größer die Kennzahl eines Krankenhauses, desto höher sein Rangplatz. Liegt Ihr Krankenhaus auf Rang 60 (60. Perzentil), so bedeutet das, dass 40 Prozent der Krankenhäuser einen höheren Kennzahlenwert haben als Ihr Haus.

Abbildung 3.2.2

AOK-Fälle mit Cholezystektomie in Ihrem Krankenhaus (2019–2021)

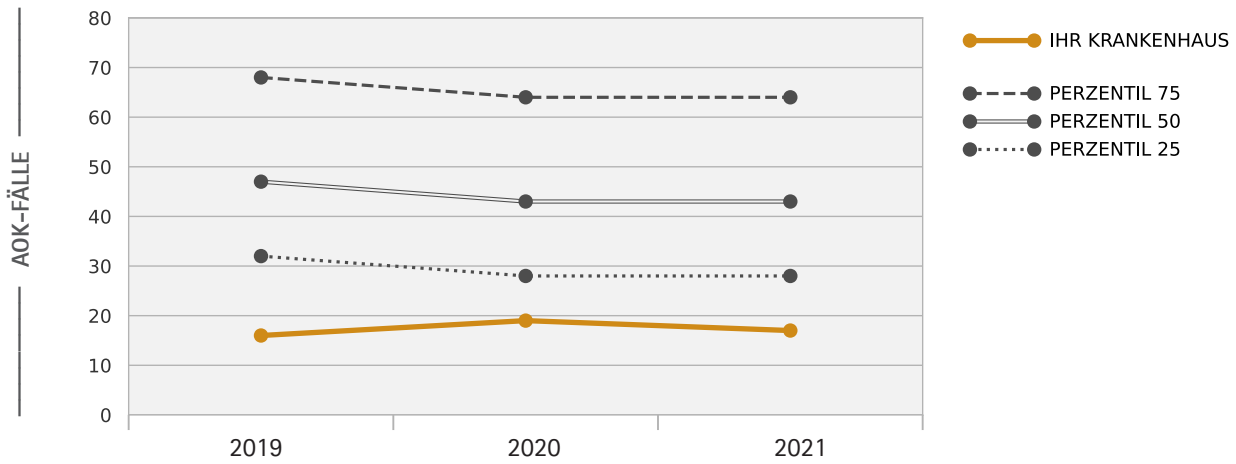

Die Grafik zeigt die Entwicklung einer Kennzahl in Ihrem Krankenhaus über mehrere Jahre im Vergleich zur Entwicklung der 25., 50. und 75. Perzentile derselben Kennzahl bezogen auf alle Krankenhäuser. Ein Beispiel: Behandeln 25 Prozent aller Krankenhäuser 42 oder weniger Fälle, so liegt das 25. Perzentil in diesem Fall bei 42.



3.2.2 Indikatoren

Gesamtkomplikationen bei Cholezystektomie



ID 1021

Abbildung 3.2.3

Gesamtkomplikationen bei Cholezystektomie Standardisiertes Mortalitäts-/Morbiditätsverhältnis, SMR (2019–2021)

Qualitätsziel: Niedriges Perzentil, SMR-Wert kleiner als 1

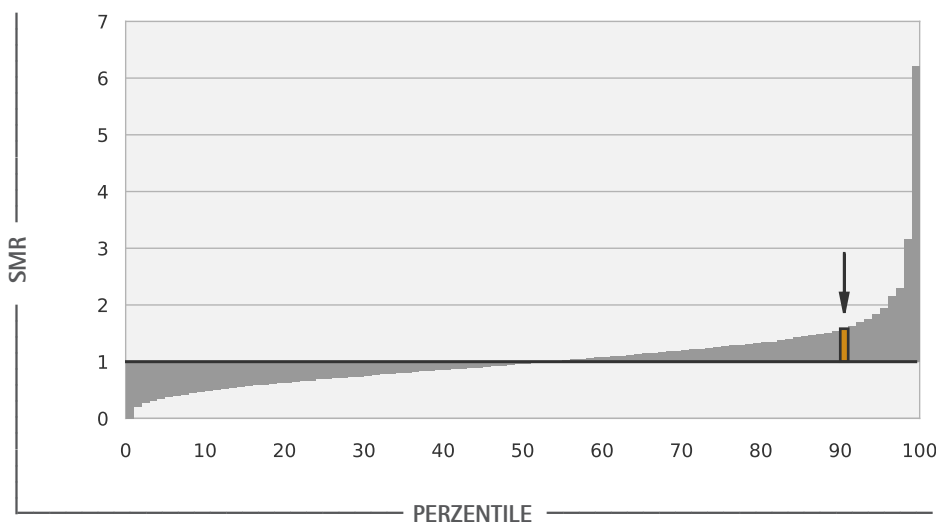

Die Markierung zeigt den Rang Ihres Krankenhauses in Bezug auf die jeweilige Kennzahl im Vergleich zu allen Krankenhäusern. Dabei gilt: je größer die Kennzahl eines Krankenhauses, desto höher sein Rangplatz. Liegt Ihr Krankenhaus auf Rang 60 (60. Perzentil), so bedeutet das, dass 40 Prozent der Krankenhäuser einen höheren Kennzahlenwert haben als Ihr Haus.

Der SMR-Wert beschreibt das Verhältnis zwischen den Komplikationen bzw. unerwünschten Folgeereignissen in einem Krankenhaus, die tatsächlich beobachtet wurden, und denjenigen, die statistisch zu erwarten waren. Dabei bedeutet SMR 1,0 eine durchschnittliche Anzahl von Ereignissen. Ein Wert von 2 bedeutet, dass in einem Krankenhaus doppelt so viele Ereignisse aufgetreten sind, wie statistisch zu erwarten waren. Dagegen bedeutet ein SMR-Wert von 0,5, dass in einem Krankenhaus nur die Hälfte der erwarteten Ereignisse auftrat.

Tabelle 3.2.2

Gesamtkomplikationen bei Cholezystektomie (2019–2021)

Qualitätsziel: Niedriges Perzentil, beobachtete Werte sind niedriger als erwartete.

Jahre	Beobachtet				Erwartet [KI]	SMR	
	Ihr Krankenhaus	Davon im Follow-Up	Davon FU im eigenen Haus	Bund	Ihr Krankenhaus	SMR [KI]	Perzentil
2019	≤6,7 % ≤1 von 15	≤6,7 % ≤1 von 15	0,0 % 0 von 15	6,8 % 3.340 von 49.296	3,2 % [0,0–12,0]	2,1 [0,0–4,9]	93,6 %
2020	10,5 % 2 von 19	≤5,3 % ≤1 von 19	5,3 % 1 von 19	7,2 % 3.258 von 45.362	4,5 % [0,0–13,5]	2,3 [0,4–4,3]	95,4 %
2021	≤5,9 % ≤1 von 17	≤5,9 % ≤1 von 17	0,0 % 0 von 17	6,8 % 3.084 von 45.182	3,3 % [0,0–11,8]	0,0 [0,0–2,6]	13,7 %
2019–2021	5,9 % 3 von 51	≤2,0 % ≤1 von 51	2,0 % 1 von 51	6,9 % 9.682 von 139.840	3,7 % [0,0–8,8]	1,6 [0,2–2,9]	91,0 %

Abbildung 3.2.4

Trenddarstellung: Gesamtkomplikationen bei Cholezystektomie (2019–2021)

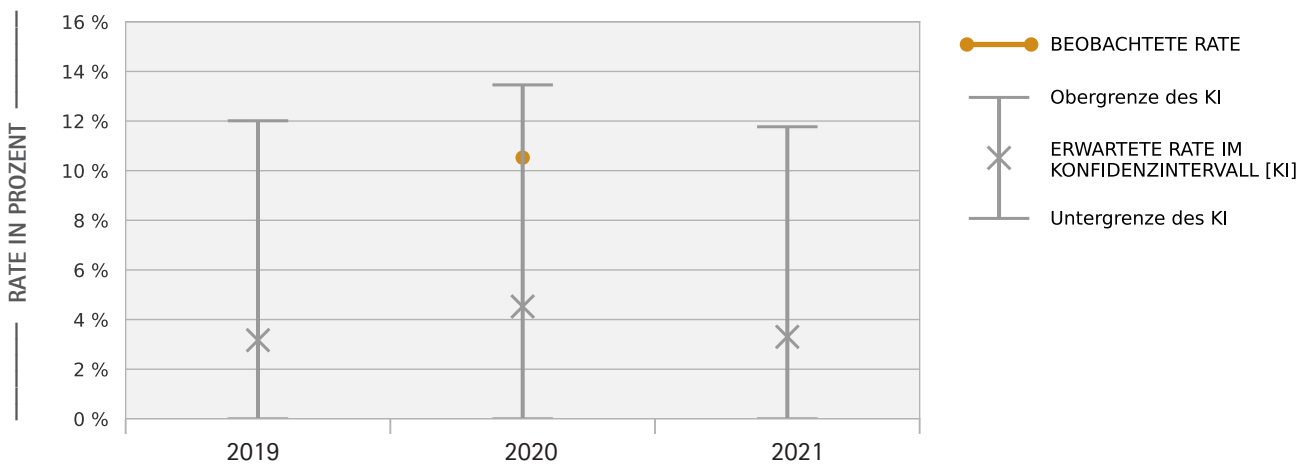

Die Grafik stellt die beobachtete Rate der erwarteten im Jahresverlauf gegenüber. Liegt die beobachtete Rate unter der erwarteten, so werden in Ihrem Krankenhaus weniger Ereignisse beobachtet als zu erwarten wären. Befindet sich der beobachtete Wert im Vertrauensbereich (Konfidenzintervall) der erwarteten Rate, so ist er nicht signifikant, da der wahre erwartete Wert mit 95-prozentiger Wahrscheinlichkeit überall innerhalb der Intervallgrenzen liegen kann.



Risikoadjustierung für den Indikator

Gesamtkomplikationen bei Cholezystektomie:

Alter, Geschlecht, BMI (35-39 und ≥ 40 kg/m², Startfall), Operationsverfahren, Erkrankungscharakteristika (Cholezystitis, Cholangitis, Gallenwegsobstruktion), Leberzirrhose, peritoneale Adhäsionen, antithrombotische Medikation im Vorjahr sowie Begleiterkrankungen im Startfall gemäß Elixhauser et al. (1998) mit den Ausnahmen: solide Tumore ohne Metastasen, metastasierende Krebserkrankungen und Lymphome, da alle bösartigen Neubildungen Ausschlusskriterium für diesen Leistungsbereich sind; Adipositas, da BMI-Klassen getrennt berücksichtigt werden; Lebererkrankungen ohne Berücksichtigung von Leberzirrhose, da gesondert berücksichtigt; jeweils: sofern der gegebene Faktor einen signifikanten Einfluss hat.

Tabelle 3.2.3

Gesamtkomplikationen bei Cholezystektomie
Subgruppen (2019–2021)

Qualitätsziel: Beobachtete Werte sind niedriger als erwartet.

Subgruppen	Beobachtet		Erwartet [KI]
	Ihr Krankenhaus	Bund	Ihr Krankenhaus
laparoskopische Cholezystektomie	6,0 % 3 von 50	5,3 % 7.018 von 132.473	3,1 % [0,0–7,9]
offen chirurgische Cholezystektomie	na	38,2 % 1.145 von 2.998	30,0 % [0,0–100,0]

Abbildung 3.2.5

Subgruppen (2019–2021)

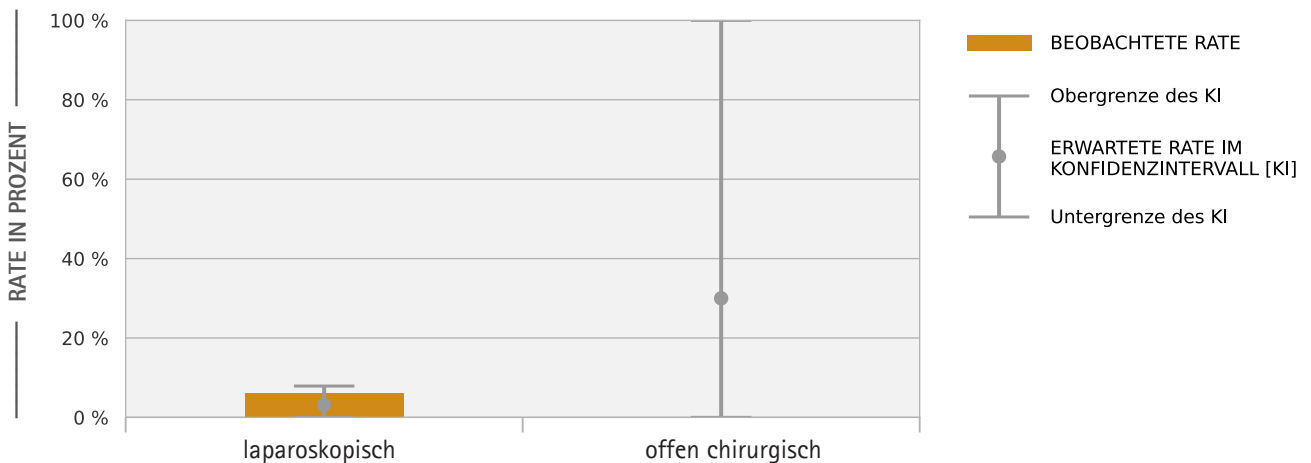

Die Grafik zeigt, welche Raten in Ihrem Krankenhaus beobachtet wurden und stellt sie den erwarteten Werten gegenüber. Liegt die beobachtete Rate unter der erwarteten, so werden in Ihrem Krankenhaus weniger unerwünschte Ereignisse beobachtet als zu erwarten wären. Befindet sich der beobachtete Wert im Vertrauensbereich (Konfidenzintervall) der erwarteten Rate, so ist er nicht signifikant, da der wahre erwartete Wert mit 95-prozentiger Wahrscheinlichkeit überall innerhalb der Intervallgrenzen liegen kann.



Bluttransfusion oder Blutung im Startfall bzw. innerhalb von 7 Tagen bei Cholezystektomie



ID 1014

Tabelle 3.2.4

Bluttransfusion oder Blutung im Startfall bzw. innerhalb von 7 Tagen bei Cholezystektomie (2019–2021)

Qualitätsziel: Niedriges Perzentil, beobachtete Werte sind niedriger als erwartete.

Jahre	Beobachtet				Erwartet [KI]	SMR	
	Ihr Krankenhaus	Davon im Follow-Up	Davon FU im eigenen Haus	Bund	Ihr Krankenhaus	SMR [KI]	Perzentil
2019	≤6,7 % ≤1 von 15	≤6,7 % ≤1 von 15	0,0 % 0 von 15	2,6 % 1.292 von 48.881	1,1 % [0,0–6,5]	0,0 [0,0–4,7]	36,6 %
2020	≤5,3 % ≤1 von 19	≤5,3 % ≤1 von 19	0,0 % 0 von 19	2,9 % 1.304 von 44.983	1,4 % [0,0–6,7]	0,0 [0,0–3,7]	34,1 %
2021	≤5,9 % ≤1 von 17	≤5,9 % ≤1 von 17	0,0 % 0 von 17	2,8 % 1.271 von 44.769	1,2 % [0,0–6,3]	0,0 [0,0–4,3]	37,6 %
2019–2021	≤2,0 % ≤1 von 51	≤2,0 % ≤1 von 51	0,0 % 0 von 51	2,8 % 3.867 von 138.633	1,3 % [0,0–4,3]	0,0 [0,0–2,4]	9,3 %

Abbildung 3.2.6

Trenddarstellung: Bluttransfusion oder Blutung im Startfall bzw. innerhalb von 7 Tagen bei Cholezystektomie (2019–2021)

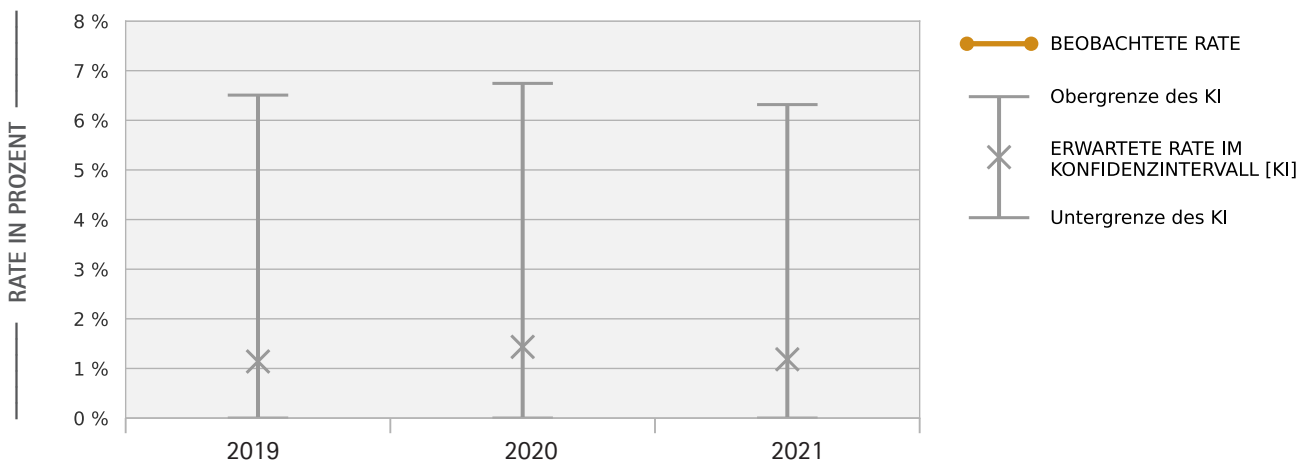

Die Grafik stellt die beobachtete Rate der erwarteten im Jahresverlauf gegenüber. Liegt die beobachtete Rate unter der erwarteten, so werden in Ihrem Krankenhaus weniger Ereignisse beobachtet als zu erwarten wären. Befindet sich der beobachtete Wert im Vertrauensbereich (Konfidenzintervall) der erwarteten Rate, so ist er nicht signifikant, da der wahre erwartete Wert mit 95-prozentiger Wahrscheinlichkeit überall innerhalb der Intervallgrenzen liegen kann.

Risikoadjustierung für den Indikator

Bluttransfusion oder Blutung im Startfall bzw. innerhalb von 7 Tagen bei Cholezystektomie:

Alter, Geschlecht, BMI (35-39 und ≥ 40 kg/m², Startfall), Operationsverfahren, Erkrankungscharakteristika (Cholezystitis, Cholangitis, Gallenwegsobstruktion), Leberzirrhose, peritoneale Adhäsionen, antithrombotische Medikation im Vorjahr sowie Begleiterkrankungen im Startfall gemäß Elixhauser et al. (1998) mit den Ausnahmen: solide Tumoren ohne Metastasen, metastasierende Krebserkrankungen und Lymphome, da alle bösartigen Neubildungen Ausschlusskriterium für diesen Leistungsbereich sind; Adipositas, da BMI-Klassen getrennt berücksichtigt werden; Lebererkrankungen ohne Berücksichtigung von Leberzirrhose, da gesondert berücksichtigt; jeweils: sofern der gegebene Faktor einen signifikanten Einfluss hat.



Sonstige Komplikationen innerhalb von 90 und 365 Tagen bei Cholezystektomie



ID 1016

Tabelle 3.2.5

Sonstige Komplikationen innerhalb von 90 und 365 Tagen bei Cholezystektomie (2019–2021)

Qualitätsziel: Niedriges Perzentil, beobachtete Werte sind niedriger als erwartete.

Jahre	Beobachtet				Erwartet [KI]	SMR	
	Ihr Krankenhaus	Davon im Follow-Up	Davon FU im eigenen Haus	Bund	Ihr Krankenhaus	SMR [KI]	Perzentil
2019	≤7,1 % ≤1 von 14	≤7,1 % ≤1 von 14	0,0 % 0 von 14	4,5 % 2.118 von 47.461	2,2 % [0,0–9,9]	3,2 [0,0–6,7]	97,8 %
2020	11,1 % 2 von 18	≤5,6 % ≤1 von 18	5,6 % 1 von 18	4,8 % 2.074 von 43.521	3,6 % [0,0–11,8]	3,1 [0,8–5,4]	97,1 %
2021	≤5,9 % ≤1 von 17	≤5,9 % ≤1 von 17	0,0 % 0 von 17	4,4 % 1.903 von 43.210	2,4 % [0,0–9,7]	0,0 [0,0–3,0]	23,8 %
2019–2021	6,1 % 3 von 49	≤2,0 % ≤1 von 49	2,0 % 1 von 49	4,5 % 6.095 von 134.192	2,8 % [0,0–7,3]	2,2 [0,6–3,8]	97,2 %

Abbildung 3.2.7

Trenddarstellung: Sonstige Komplikationen innerhalb von 90 und 365 Tagen bei Cholezystektomie (2019–2021)

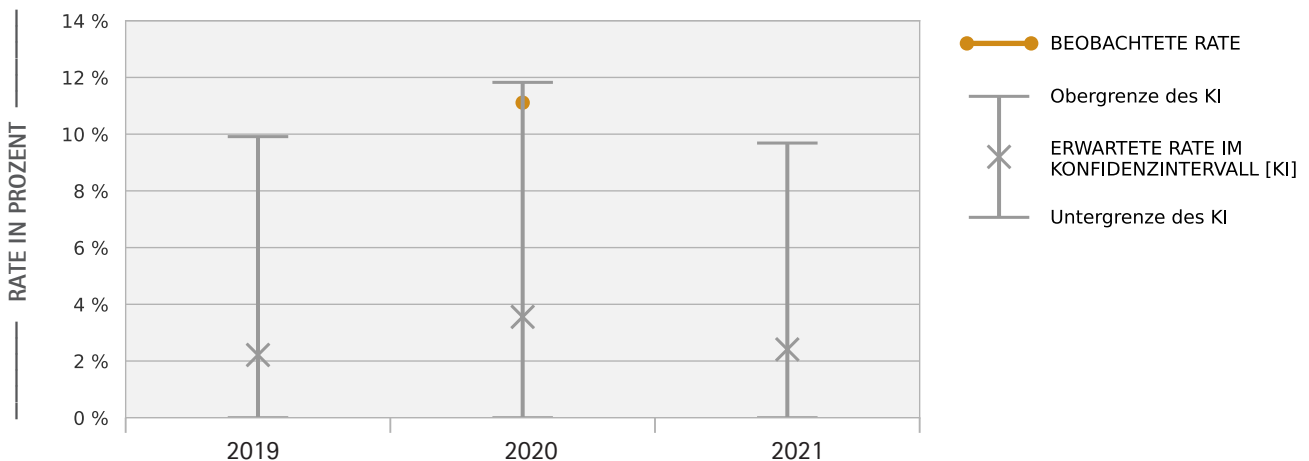

Die Grafik stellt die beobachtete Rate der erwarteten im Jahresverlauf gegenüber. Liegt die beobachtete Rate unter der erwarteten, so werden in Ihrem Krankenhaus weniger Ereignisse beobachtet als zu erwarten wären. Befindet sich der beobachtete Wert im Vertrauensbereich (Konfidenzintervall) der erwarteten Rate, so ist er nicht signifikant, da der wahre erwartete Wert mit 95-prozentiger Wahrscheinlichkeit überall innerhalb der Intervallgrenzen liegen kann.

Risikoadjustierung für den Indikator

Sonstige Komplikationen innerhalb von 90 und 365 Tagen bei Cholezystektomie:

Alter, Geschlecht, BMI (35-39 und ≥ 40 kg/m², Startfall), Operationsverfahren, Erkrankungscharakteristika (Cholezystitis, Cho-langitis, Gallenwegsobstruktion), Leberzirrhose, peritoneale Adhäsionen, antithrombotische Medikation im Vorjahr sowie Begleiterkrankungen im Startfall gemäß Elixhauser et al. (1998) mit den Ausnahmen: solide Tumoren ohne Metastasen, metastasierende Krebserkrankungen und Lymphome, da alle bösartigen Neubildungen Ausschlusskriterium für diesen Leistungsbereich sind; Adipositas, da BMI-Klassen getrennt berücksichtigt werden; Lebererkrankungen ohne Berücksichtigung von Leberzirrhose, da gesondert berücksichtigt; jeweils: sofern der gegebene Faktor einen signifikanten Einfluss hat.



Sterblichkeit innerhalb von 90 Tagen bei Cholezystektomie



ID 1017

Tabelle 3.2.6

Sterblichkeit innerhalb von 90 Tagen bei Cholezystektomie (2019–2021)

Qualitätsziel: Niedriges Perzentil, beobachtete Werte sind niedriger als erwartete.

Jahre	Beobachtet				Erwartet [KI]	SMR	
	Ihr Krankenhaus	Davon im Follow-Up	Davon FU im eigenen Haus	Bund	Ihr Krankenhaus	SMR [KI]	Perzentil
2019	≤7,1 % ≤1 von 14	≤7,1 % ≤1 von 14	nd	1,1 % 561 von 49.146	0,3 % [0,0–3,2]	0,0 [0,0–9,5]	58,8 %
2020	≤5,3 % ≤1 von 19	≤5,3 % ≤1 von 19	nd	1,2 % 537 von 45.118	0,4 % [0,0–3,2]	0,0 [0,0–6,9]	60,7 %
2021	≤5,9 % ≤1 von 17	≤5,9 % ≤1 von 17	nd	1,2 % 549 von 44.894	0,2 % [0,0–2,1]	0,0 [0,0–11,8]	60,4 %
2019–2021	≤2,0 % ≤1 von 50	≤2,0 % ≤1 von 50	nd	1,2 % 1.647 von 139.158	0,3 % [0,0–1,8]	0,0 [0,0–5,0]	28,2 %

Coronaviruspandemie: Der Indikator zur Sterblichkeit enthält keine Fälle mit stationärer Covid-19-Behandlung im Nachbeobachtungszeitraum.

Abbildung 3.2.8

Trenddarstellung: Sterblichkeit innerhalb von 90 Tagen bei Cholezystektomie (2019–2021)

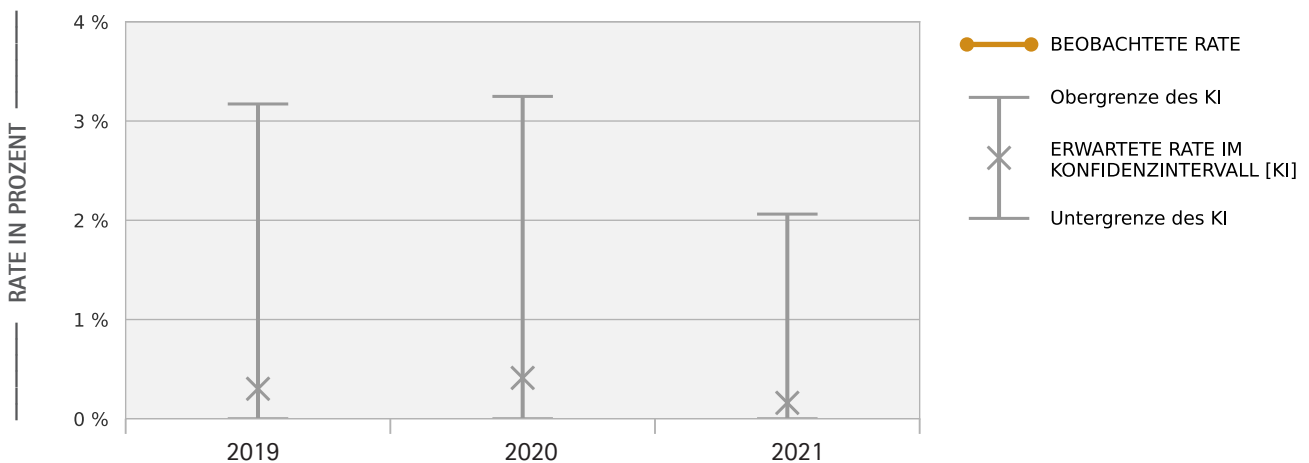

Die Grafik stellt die beobachtete Rate der erwarteten im Jahresverlauf gegenüber. Liegt die beobachtete Rate unter der erwarteten, so werden in Ihrem Krankenhaus weniger Ereignisse beobachtet als zu erwarten wären. Befindet sich der beobachtete Wert im Vertrauensbereich (Konfidenzintervall) der erwarteten Rate, so ist er nicht signifikant, da der wahre erwartete Wert mit 95-prozentiger Wahrscheinlichkeit überall innerhalb der Intervallgrenzen liegen kann.

Risikoadjustierung für den Indikator

Sterblichkeit innerhalb von 90 Tagen bei Cholezystektomie:

Alter, Geschlecht, BMI (35–39 und ≥ 40 kg/m², Startfall) Operationsverfahren, Erkrankungscharakteristika (Cholezystitis, Cholangitis, Gallenwegsobstruktion), Leberzirrhose, peritoneale Adhäsionen, antithrombotische Medikation im Vorjahr sowie Begleiterkrankungen im Startfall gemäß Elixhauser et al. (1998) mit den Ausnahmen: solide Tumoren ohne Metastasen, metastasierende Krebserkrankungen und Lymphome, da alle bösartigen Neubildungen Ausschlusskriterium für diesen Leistungsbereich sind; Adipositas, da BMI-Klassen getrennt berücksichtigt werden; Lebererkrankungen ohne Berücksichtigung von Leberzirrhose, da gesondert berücksichtigt; jeweils: sofern der gegebene Faktor einen signifikanten Einfluss hat.



3.2.3 Weitere Kennzahlen

Anteil präoperative Verweildauer ≥ 2 Tage bei Laparoskopie bei akuter Cholezystitis ohne Gallengangsstein

Tabelle 3.2.7

Anteil präoperativer Verweildauer ≥ 2 Tage bei Laparoskopien bei akuter Cholezystitis ohne Gallengangsstein (2019–2021)

Subgruppen	Beobachtet					Perzentil
	Ihr Krankenhaus				Bund	Ihr Krankenhaus
	2019	2020	2021	2019–2021		
präop. Verweildauer ≥ 2 Tage	33,3 % 1 von 3	0,0 % 0 von 5	33,3 % 1 von 3	18,2 % 2 von 11	31,2 % 13.438 von 43.015	18 %
davon a: ohne akute Cholezystitis bei Aufnahme	0,0 % 0 von 3	0,0 % 0 von 5	33,3 % 1 von 3	9,1 % 1 von 11	22,6 % 9.720 von 43.015	15 %
davon b: Auf.abteil. nicht Allgemeinchirurgie	0,0 % 0 von 3	0,0 % 0 von 5	33,3 % 1 von 3	9,1 % 1 von 11	17,8 % 7.655 von 43.015	23 %
davon c: mit präop. anti-thromb. Therapie	0,0 % 0 von 3	0,0 % 0 von 5	0,0 % 0 von 3	0,0 % 0 von 11	7,2 % 3.099 von 43.015	17 %
davon d: mit Begleiterkrankungen*	0,0 % 0 von 3	0,0 % 0 von 5	0,0 % 0 von 3	0,0 % 0 von 11	14,2 % 6.096 von 43.015	8 %
davon ohne a–d	33,3 % 1 von 3	0,0 % 0 von 5	0,0 % 0 von 3	9,1 % 1 von 11	3,3 % 1.410 von 43.015	89 %

* im Startfall gemäß Elixhauser et al. (1998): kardiale Arrhythmie, Nierenversagen/-insuffizienz, kongestive Herzerkrankung, Lebererkrankung, Bluthochdruck (mit Komplikationen), periphere Gefäßerkrankung, Erkrankung der Herzklappen, Diabetes (mit Komplikationen), Störungen des Wasser- und Elektrolythaushalts sowie des Säure-Basen-Gleichgewichts

Abbildung 3.2.9

Anteil präoperativer Verweildauer ≥ 2 Tage bei Laparoskopien bei akuter Cholezystitis ohne Gallengangsstein (2019–2021)

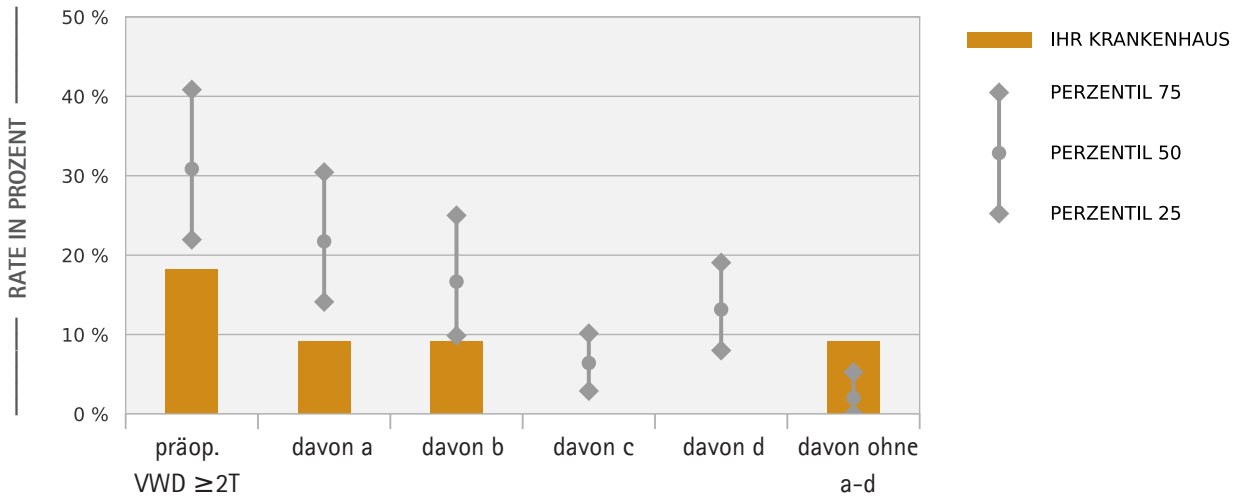

Die Grafik zeigt, wie Ihr Haus im Bundes-Benchmark abschneidet. Liegt der Wert des Hauses unterhalb des 50. Perzentils, so kommt die Diagnose oder Prozedur in Ihrem Krankenhaus seltener als im Durchschnitt vor.



3.2.4 Basisdeskription

Abbildung 3.2.10

Ein- und Ausschlüsse bei Cholezystektomie*

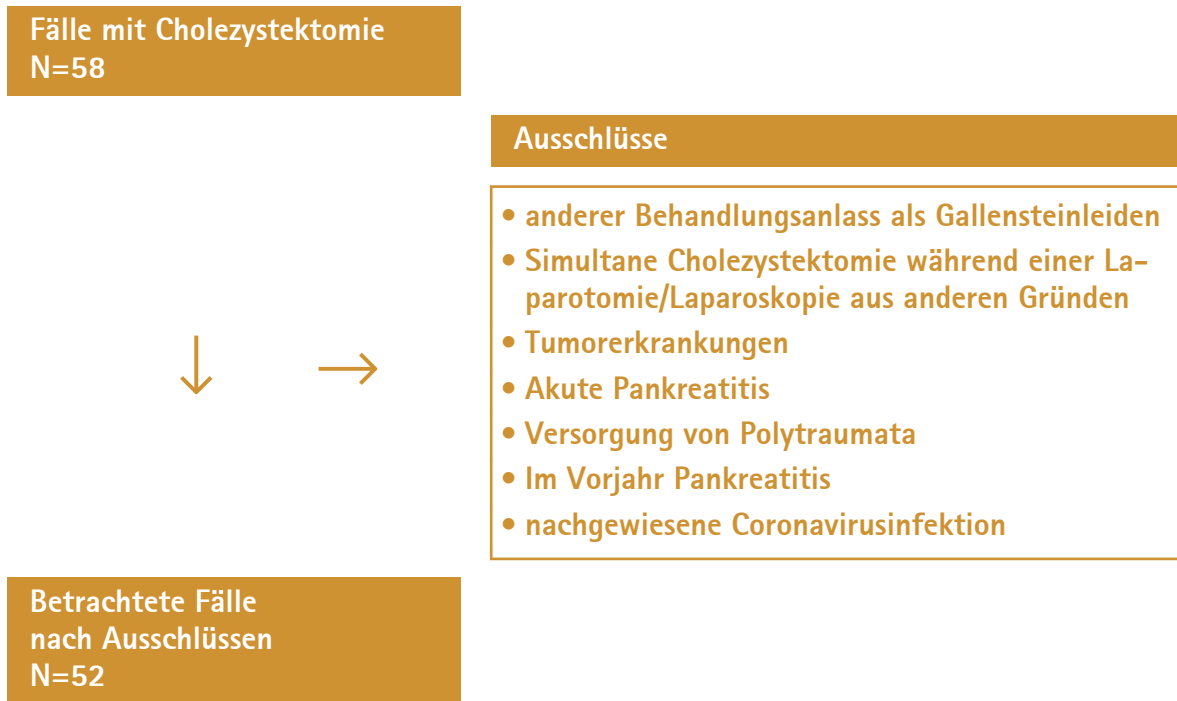

* Details zu Ein- und Ausschlusskriterien sind im QSR-Indikatorenhandbuch dargestellt. Dieses ist abrufbar unter www.qualitaetssicherung-mit-routinedaten.de/downloads/

Tabelle 3.2.8

Altersverteilung bei Aufnahme (in Jahren) bei Cholezystektomie (2019–2021)

	Ihr Krankenhaus	Bund
75. Perzentil	63	69
50. Perzentil	50	56
25. Perzentil	35	40

Abbildung 3.2.11

Altersverteilung bei Aufnahme (in Jahren) bei Cholezystektomie (2019–2021)

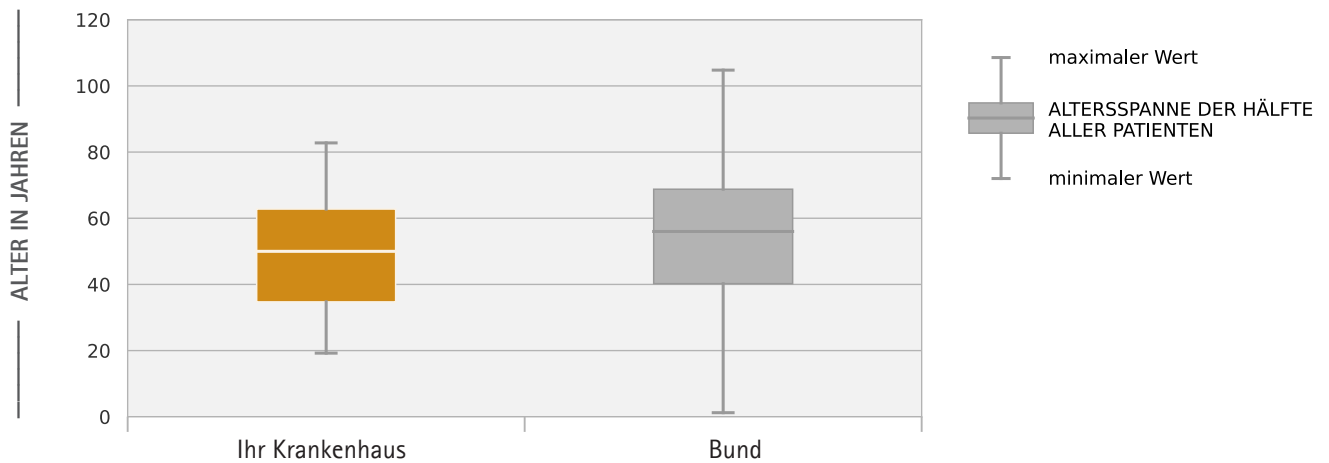

Die Grafik zeigt die Altersstruktur der Patienten in Ihrem Haus im Vergleich zu allen Krankenhäusern. Der Kasten gibt Auskunft darüber, in welcher Spanne die Hälfte aller Patienten liegt. Die Ober- und Unterkanten des Kastens beschreiben das 25. und das 75. Perzentil. Die gesonderte Linie weist die Lage des Medians (50. Perzentil) aus.



Begleiterkrankungen im Startfall bei Cholezystektomie

Tabelle 3.2.9

Begleiterkrankungen im Startfall bei Cholezystektomie, Diagnosen (2019–2021)

Subgruppen	Beobachtet				Bund	Perzentil
	Ihr Krankenhaus					Ihr Krankenhaus
	2019	2020	2021	2019–2021		
Herzinsuffizienz	0,0 % 0 von 16	0,0 % 0 von 19	5,9 % 1 von 17	1,9 % 1 von 52	4,3 % 6.034 von 140.160	24 %
Diabetes	0,0 % 0 von 16	5,3 % 1 von 19	0,0 % 0 von 17	1,9 % 1 von 52	13,1 % 18.295 von 140.160	1 %
Chronische Niereninsuffizienz	6,3 % 1 von 16	0,0 % 0 von 19	11,8 % 2 von 17	5,8 % 3 von 52	6,3 % 8.762 von 140.160	55 %
COPD	0,0 % 0 von 16	0,0 % 0 von 19	0,0 % 0 von 17	0,0 % 0 von 52	3,7 % 5.184 von 140.160	5 %

Abbildung 3.2.12

Begleiterkrankungen im Startfall bei Cholezystektomie (2019–2021)

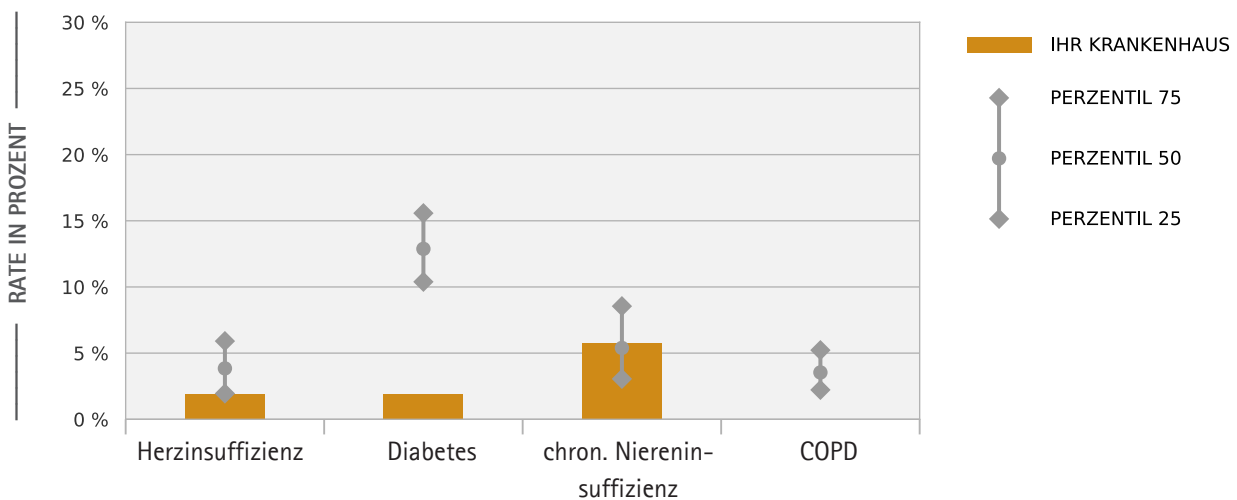

Die Grafik zeigt, wie Ihr Haus im Bundes-Benchmark abschneidet. Liegt der Wert des Hauses unterhalb des 50. Perzentils, so kommt die Diagnose oder Prozedur in Ihrem Krankenhaus seltener als im Durchschnitt vor.

Behandlungsverfahren im Startfall bei Cholezystektomie

Tabelle 3.2.10

Behandlungsverfahren im Startfall bei Cholezystektomie, Prozeduren (2019–2021)

Subgruppen	Beobachtet				Bund	Perzentil
	Ihr Krankenhaus					Ihr Krankenhaus
	2019	2020	2021	2019–2021		
laparoskopische Cholezystektomie	100,0 % 16 von 16	94,7 % 18 von 19	100,0 % 17 von 17	98,1 % 51 von 52	94,7 % 132.788 von 140.160	78 %
offen chirurgische Cholezystektomie	0,0 % 0 von 16	5,3 % 1 von 19	0,0 % 0 von 17	1,9 % 1 von 52	2,1 % 3.000 von 140.160	58 %
Cholezystektomie mit Umstieg	0,0 % 0 von 16	0,0 % 0 von 19	0,0 % 0 von 17	0,0 % 0 von 52	3,0 % 4.166 von 140.160	14 %
Sonstige Cholezystektomie	0,0 % 0 von 16	0,0 % 0 von 19	0,0 % 0 von 17	0,0 % 0 von 52	0,2 % 249 von 140.160	87 %

Abbildung 3.2.13

Behandlungsverfahren im Startfall bei Cholezystektomie (2019–2021)

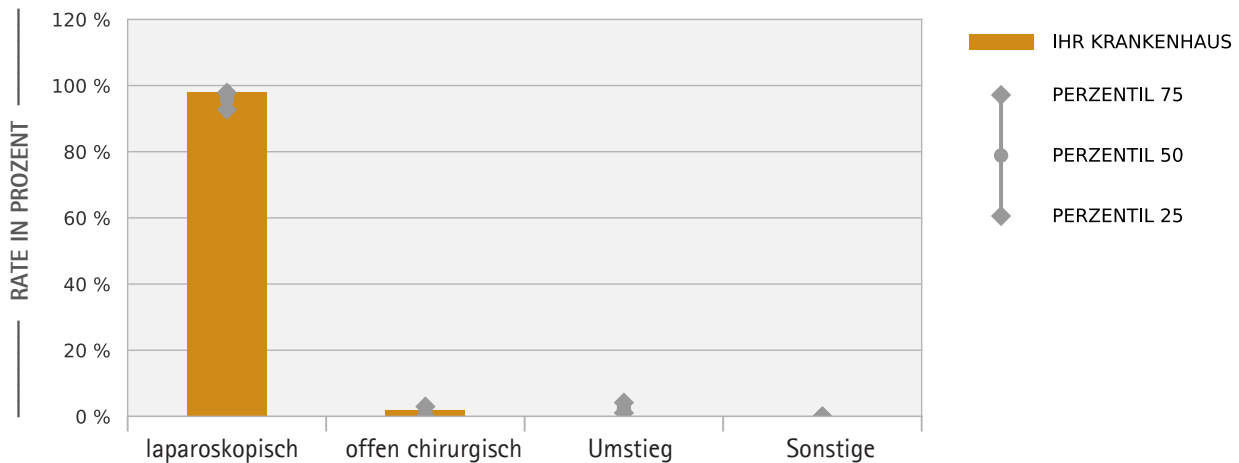

Die Grafik zeigt, wie Ihr Haus im Bundes-Benchmark abschneidet. Liegt der Wert des Hauses unterhalb des 50. Perzentils, so kommt die Diagnose oder Prozedur in Ihrem Krankenhaus seltener als im Durchschnitt vor.



3.2.5 Häufigste Wiederaufnahme-Anlässe (Bund)

Häufigste Wiederaufnahme-Anlässe innerhalb von 30 Tagen (Bund)

Tabelle 3.2.11

Häufigste Hauptdiagnose bei Wiederaufnahme innerhalb von 30 Tagen bei Cholezystektomie (2019–2021)

TOP-30-Hauptdiagnosen bei Wiederaufnahme innerhalb von 30 Tagen					
Rang	ICD	Titel	Patienten	Anteil	Fälle
1	K80	Cholelithiasis	1.699	1,2 %	1.734
2	T81	Komplikationen bei Eingriffen, anderenorts nicht klassifiziert	470	0,3 %	478
3	K83	Sonstige Krankheiten der Gallenwege	407	0,3 %	420
4	R10	Bauch- und Beckenschmerzen	362	0,3 %	368
5	I50	Herzinsuffizienz	331	0,2 %	343
6	K29	Gastritis und Duodenitis	292	0,2 %	296
7	K85	Akute Pankreatitis	258	0,2 %	268
8	K65	Peritonitis	210	0,1 %	219
9	K75	Sonstige entzündliche Leberkrankheiten	144	0,1 %	146
10	K56	Paralytischer Ileus und intestinale Obstruktion ohne Hernie	143	0,1 %	147
11	N39	Sonstige Krankheiten des Harnsystems	126	0,1 %	130
11	L02	Hautabszess, Furunkel und Karbunkel	126	0,1 %	126
13	A09	Sonstige und nicht näher bezeichnete Gastroenteritis und Kolitis...	110	0,1 %	110
14	K91	Krankheiten des Verdauungssystems nach medizinischen Maßnahmen, ...	109	0,1 %	111
15	E86	Volumenmangel	106	0,1 %	109
15	J18	Pneumonie, Erreger nicht näher bezeichnet	106	0,1 %	108
17	I63	Hirnfarkt	99	0,1 %	118
18	I48	Vorhofflimmern und Vorhofflattern	94	0,1 %	96
19	A04	Sonstige bakterielle Darminfektionen	92	0,1 %	94
20	A41	Sonstige Sepsis	91	0,1 %	92
21	K59	Sonstige funktionelle Darmstörungen	89	0,1 %	94
22	I10	Essentielle (primäre) Hypertonie	84	0,1 %	88
23	I26	Lungenembolie	72	0,1 %	76
24	F33	Rezidivierende depressive Störung	70	0,0 %	71
25	J44	Sonstige chronische obstruktive Lungenkrankheit	68	0,0 %	69
26	I20	Angina pectoris	66	0,0 %	72
26	K57	Divertikelkrankheit des Darmes	66	0,0 %	66
28	I21	Akuter Myokardinfarkt	62	0,0 %	74
29	N13	Obstruktive Uropathie und Refluxuropathie	58	0,0 %	59
29	J12	Viruspneumonie, anderenorts nicht klassifiziert	58	0,0 %	59

Häufigste Wiederaufnahme-Anlässe innerhalb von 90 Tagen (Bund)

Tabelle 3.2.12

Häufigste Hauptdiagnose bei Wiederaufnahme innerhalb von 90 Tagen bei Cholezystektomie (2019–2021)

TOP-30-Hauptdiagnosen bei Wiederaufnahme innerhalb von 90 Tagen					
Rang	ICD	Titel	Patienten	Anteil	Fälle
1	K80	Cholelithiasis	4.667	3,3 %	4.965
2	K83	Sonstige Krankheiten der Gallenwege	971	0,7 %	1.057
3	I50	Herzinsuffizienz	599	0,4 %	671
4	K29	Gastritis und Duodenitis	551	0,4 %	565
5	R10	Bauch- und Beckenschmerzen	550	0,4 %	569
6	T81	Komplikationen bei Eingriffen, anderenorts nicht klassifiziert	543	0,4 %	555
7	K85	Akute Pankreatitis	425	0,3 %	459
8	N39	Sonstige Krankheiten des Harnsystems	266	0,2 %	282
9	K65	Peritonitis	249	0,2 %	265
10	K56	Paralytischer Ileus und intestinale Obstruktion ohne Hernie	231	0,2 %	244
11	I48	Vorhofflimmern und Vorhofflattern	223	0,2 %	236
12	K91	Krankheiten des Verdauungssystems nach medizinischen Maßnahmen, ...	222	0,2 %	234
13	A09	Sonstige und nicht näher bezeichnete Gastroenteritis und Kolitis,...	211	0,2 %	213
14	J18	Pneumonie, Erreger nicht näher bezeichnet	201	0,1 %	209
15	K75	Sonstige entzündliche Leberkrankheiten	195	0,1 %	209
16	I63	Hirnfarkt	189	0,1 %	216
17	E86	Volumenmangel	181	0,1 %	191
18	K40	Hernia inguinalis	175	0,1 %	177
19	I10	Essentielle (primäre) Hypertonie	173	0,1 %	182
19	K59	Sonstige funktionelle Darmstörungen	173	0,1 %	182
21	A41	Sonstige Sepsis	171	0,1 %	175
22	J44	Sonstige chronische obstruktive Lungenkrankheit	165	0,1 %	198
23	I20	Angina pectoris	161	0,1 %	174
24	L02	Hautabszess, Furunkel und Karbunkel	156	0,1 %	160
25	K57	Divertikelkrankheit des Darmes	152	0,1 %	156
26	F33	Rezidivierende depressive Störung	150	0,1 %	156
27	I25	Chronische ischämische Herzkrankheit	147	0,1 %	157
28	I21	Akuter Myokardinfarkt	146	0,1 %	165
29	A04	Sonstige bakterielle Darminfektionen	145	0,1 %	153
30	N13	Obstruktive Uropathie und Refluxuropathie	144	0,1 %	161



Häufigste Wiederaufnahme-Anlässe innerhalb von 365 Tagen (Bund)

Tabelle 3.2.13

Häufigste Hauptdiagnose bei Wiederaufnahme innerhalb von 365 Tagen bei Cholezystektomie (2019–2021)

TOP-30-Hauptdiagnosen bei Wiederaufnahme innerhalb von 365 Tagen					
Rang	ICD	Titel	Patienten	Anteil	Fälle
1	K80	Cholelithiasis	5.803	4,1 %	6.987
2	I50	Herzinsuffizienz	1.375	1,0 %	1.837
3	K83	Sonstige Krankheiten der Gallenwege	1.351	1,0 %	1.781
4	K29	Gastritis und Duodenitis	1.268	0,9 %	1.349
5	R10	Bauch- und Beckenschmerzen	1.009	0,7 %	1.080
6	K43	Hernia ventralis	924	0,7 %	956
7	T81	Komplikationen bei Eingriffen, anderenorts nicht klassifiziert	722	0,5 %	748
8	K85	Akute Pankreatitis	693	0,5 %	783
9	N39	Sonstige Krankheiten des Harnsystems	681	0,5 %	771
10	I63	Hirnfarkt	634	0,5 %	761
11	I10	Essentielle (primäre) Hypertonie	620	0,4 %	672
12	Z38	Lebendgeborene nach dem Geburtsort	616	0,4 %	621
13	I48	Vorhofflimmern und Vorhofflattern	613	0,4 %	770
14	I20	Angina pectoris	610	0,4 %	689
15	M54	Rückenschmerzen	608	0,4 %	673
16	F33	Rezidivierende depressive Störung	531	0,4 %	657
16	K56	Paralytischer Ileus und intestinale Obstruktion ohne Hernie	531	0,4 %	593
18	A09	Sonstige und nicht näher bezeichnete Gastroenteritis und Kolitis,,,	530	0,4 %	553
19	J18	Pneumonie, Erreger nicht näher bezeichnet	528	0,4 %	577
20	J44	Sonstige chronische obstruktive Lungenkrankheit	523	0,4 %	850
21	M17	Gonarthrose [Arthrose des Kniegelenkes]	517	0,4 %	535
22	I21	Akuter Myokardinfarkt	485	0,3 %	548
23	K57	Divertikelkrankheit des Darmes	483	0,3 %	527
24	K40	Hernia inguinalis	481	0,3 %	493
25	J12	Viruspneumonie, anderenorts nicht klassifiziert	461	0,3 %	487
26	I25	Chronische ischämische Herzkrankheit	441	0,3 %	495
27	I70	Atherosklerose	435	0,3 %	564
28	K59	Sonstige funktionelle Darmstörungen	426	0,3 %	456
28	R07	Hals- und Brustschmerzen	426	0,3 %	442
30	E11	Diabetes mellitus, Typ 2	415	0,3 %	507

3

Bauchchirurgie

Leistungsbereiche

- 3.1 Appendektomie
- 3.2 Cholezystektomie
- 3.3 **Kolon- bzw. Rektum-Operation bei kolorektalem Karzinom**
- 3.4 Verschluss einer Leistenhernie





3.3 Kolon- bzw. Rektum-Operation bei kolorektalem Karzinom

Dieser Leistungsbereich ist aufgrund der zu geringen Anzahl an vorhandenen Patienten nicht darstellbar.

3

Bauchchirurgie

Leistungsbereiche

- 3.1 Appendektomie
- 3.2 Cholezystektomie
- 3.3 Kolon- bzw. Rektum-Operation bei kolorektalem Karzinom
- 3.4 **Verschluss einer Leistenhernie**





3.4 Verschluss einer Leistenhernie

3.4.1 Krankenhäuser und Fälle

Tabelle 3.4.1

Krankenhäuser und AOK-Fälle (2019–2021)

Jahre	Ihr Krankenhaus		Bund					
	eingeschlossene Fälle	Perzentil	Anzahl Krankenhäuser	eingeschlossene Fälle	25	50	75	Max
2019	16	8 %	926	43.695	27	40	60	226
2020	17	17 %	925	36.506	21	33	51	210
2021	20	23 %	922	36.245	21	33	49	204
2019–2021	53	12 %	926	116.446	70	105	160	640

Abbildung 3.4.1

AOK-Fälle mit Verschluss einer Leistenhernie nach Krankenhäusern (2019–2021)

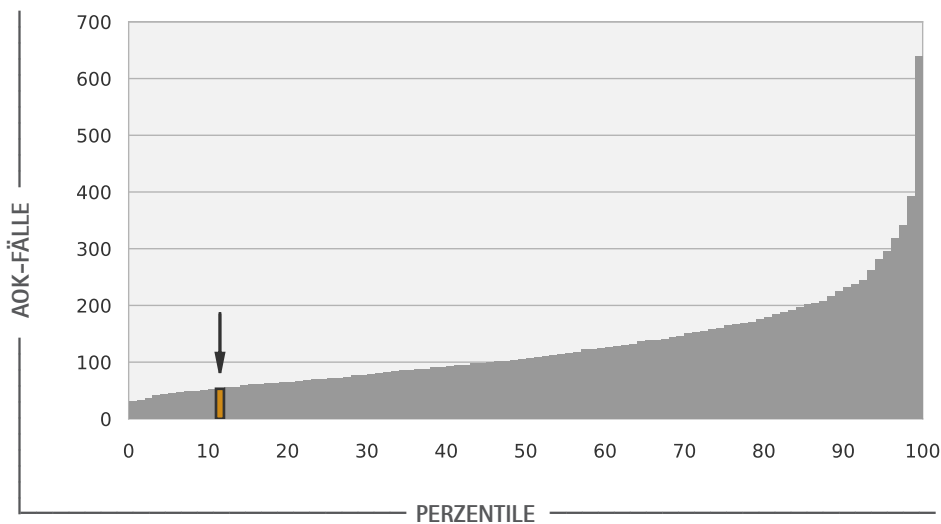

Die Markierung zeigt den Rang Ihres Krankenhauses in Bezug auf die jeweilige Kennzahl im Vergleich zu allen Krankenhäusern. Dabei gilt: je größer die Kennzahl eines Krankenhauses, desto höher sein Rangplatz. Liegt Ihr Krankenhaus auf Rang 60 (60. Perzentil), so bedeutet das, dass 40 Prozent der Krankenhäuser einen höheren Kennzahlenwert haben als Ihr Haus.

Abbildung 3.4.2

AOK-Fälle mit Verschluss einer Leistenhernie in Ihrem Krankenhaus (2019–2021)

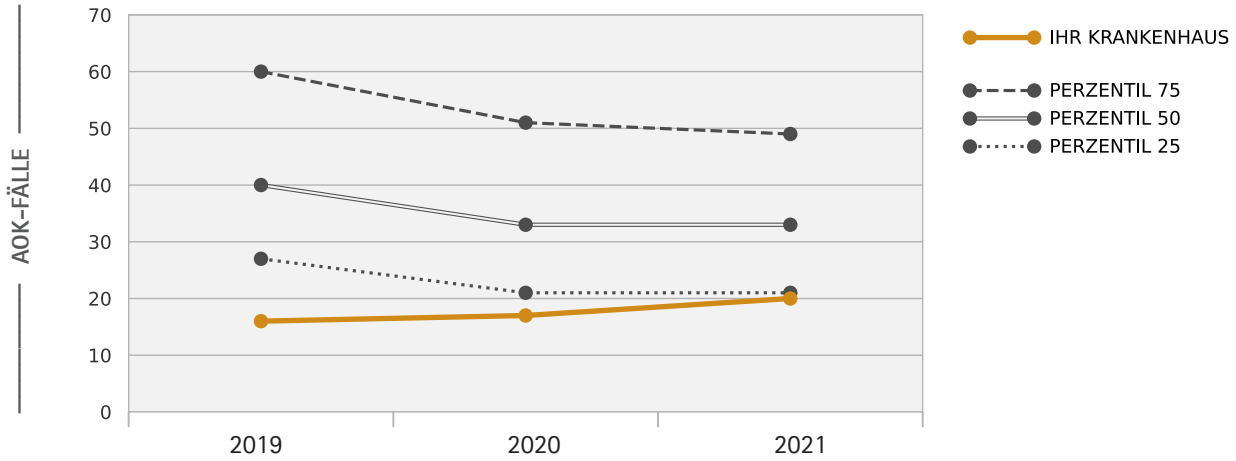

Die Grafik zeigt die Entwicklung einer Kennzahl in Ihrem Krankenhaus über mehrere Jahre im Vergleich zur Entwicklung der 25., 50. und 75. Perzentile derselben Kennzahl bezogen auf alle Krankenhäuser. Ein Beispiel: Behandeln 25 Prozent aller Krankenhäuser 42 oder weniger Fälle, so liegt das 25. Perzentil in diesem Fall bei 42.



3.4.2 Indikatoren

Gesamtkomplikationen bei Verschluss einer Leistenhernie



ID 1057

Abbildung 3.4.3

Gesamtkomplikationen bei Verschluss einer Leistenhernie Standardisiertes Mortalitäts-/Morbiditätsverhältnis, SMR (2019–2021)

Qualitätsziel: Niedriges Perzentil, SMR-Wert kleiner als 1

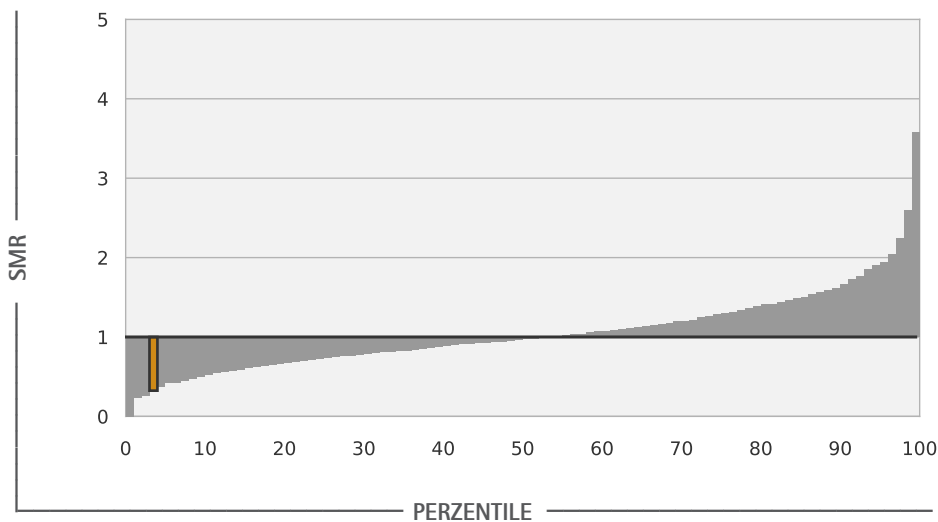

Die Markierung zeigt den Rang Ihres Krankenhauses in Bezug auf die jeweilige Kennzahl im Vergleich zu allen Krankenhäusern. Dabei gilt: je größer die Kennzahl eines Krankenhauses, desto höher sein Rangplatz. Liegt Ihr Krankenhaus auf Rang 60 (60. Perzentil), so bedeutet das, dass 40 Prozent der Krankenhäuser einen höheren Kennzahlenwert haben als Ihr Haus.

Der SMR-Wert beschreibt das Verhältnis zwischen den Komplikationen bzw. unerwünschten Folgeereignissen in einem Krankenhaus, die tatsächlich beobachtet wurden, und denjenigen, die statistisch zu erwarten waren. Dabei bedeutet SMR 1,0 eine durchschnittliche Anzahl von Ereignissen. Ein Wert von 2 bedeutet, dass in einem Krankenhaus doppelt so viele Ereignisse aufgetreten sind, wie statistisch zu erwarten waren. Dagegen bedeutet ein SMR-Wert von 0,5, dass in einem Krankenhaus nur die Hälfte der erwarteten Ereignisse auftrat.

Tabelle 3.4.2

Gesamtkomplikationen bei Verschluss einer Leistenhernie (2019–2021)

Qualitätsziel: Niedriges Perzentil, beobachtete Werte sind niedriger als erwartete.

Jahre	Beobachtet				Erwartet [KI]	SMR	
	Ihr Krankenhaus	Davon im Follow-Up	Davon FU im eigenen Haus	Bund	Ihr Krankenhaus	SMR [KI]	Perzentil
2019	≤6,3 % ≤1 von 16	≤6,3 % ≤1 von 16	0,0 % 0 von 16	6,7 % 2.906 von 43.507	5,4 % [0,0–16,4]	0,0 [0,0–2,1]	12,3 %
2020	≤5,9 % ≤1 von 17	≤5,9 % ≤1 von 17	0,0 % 0 von 17	6,7 % 2.440 von 36.371	6,0 % [0,0–17,2]	0,0 [0,0–1,9]	14,6 %
2021	≤5,0 % ≤1 von 20	≤5,0 % ≤1 von 20	0,0 % 0 von 20	6,9 % 2.502 von 36.089	6,2 % [0,0–16,6]	0,8 [0,0–2,5]	42,1 %
2019–2021	≤1,9 % ≤1 von 53	≤1,9 % ≤1 von 53	0,0 % 0 von 53	6,8 % 7.848 von 115.967	5,9 % [0,0–12,2]	0,3 [0,0–1,4]	4,0 %

Abbildung 3.4.4

Trenddarstellung: Gesamtkomplikationen bei Verschluss einer Leistenhernie (2019–2021)

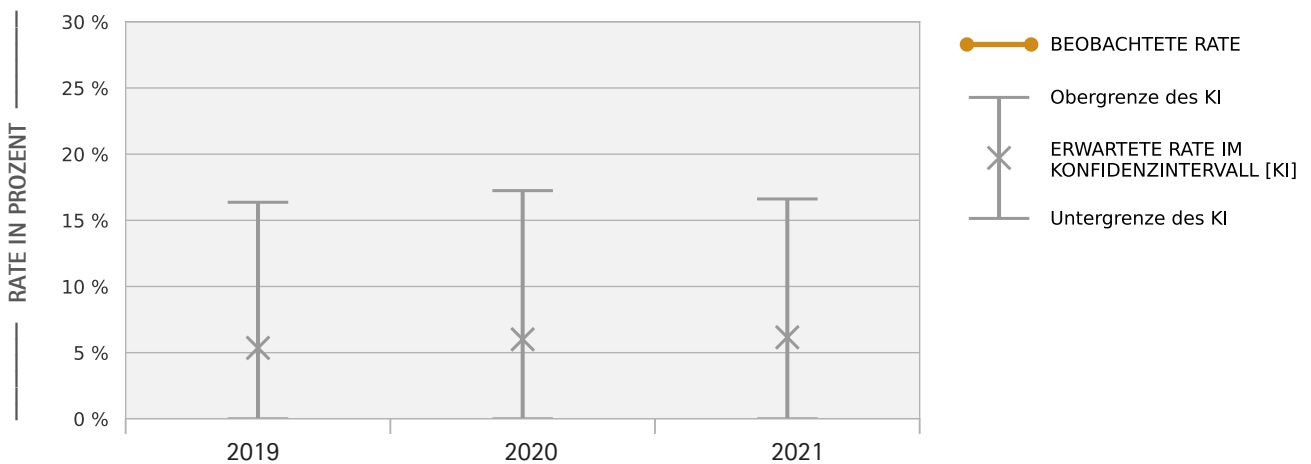

Die Grafik stellt die beobachtete Rate der erwarteten im Jahresverlauf gegenüber. Liegt die beobachtete Rate unter der erwarteten, so werden in Ihrem Krankenhaus weniger Ereignisse beobachtet als zu erwarten wären. Befindet sich der beobachtete Wert im Vertrauensbereich (Konfidenzintervall) der erwarteten Rate, so ist er nicht signifikant, da der wahre erwartete Wert mit 95-prozentiger Wahrscheinlichkeit überall innerhalb der Intervallgrenzen liegen kann.



Risikoadjustierung für den Indikator

Gesamtkomplikationen bei Verschluss einer Leistenhernie:

Alter, Geschlecht, Rezidivstatus, OP-Umfang, Notfall, Einklemmung und/oder Gangrän, peritoneale Adhäsionen, zusätzlicher simultaner Hernienverschluss, präoperative antithrombotische Therapie, präoperative immunsuppressive Medikation, präoperative Therapie wegen chronisch entzündlicher Darmerkrankung, ambulante OP, BMI (30-34, 35-39 und ≥ 40 kg/m²), Begleiterkrankungen im Startfall gemäß Elixhauser et al. (1998) mit der Ausnahme: keine Berücksichtigung von soliden Tumoren ohne Metastasen, metastasierenden Krebserkrankungen und Lymphomen, da diese Erkrankungen bereits Ausschlusskriterien sind; keine Berücksichtigung von Blutungsanämie, da revisionsbedürftige Blutungen im Endpunkt enthalten sind; keine Berücksichtigung von Adipositas, da diese bereits über BMI abgebildet ist; jeweils: sofern der gegebene Faktor einen signifikanten Einfluss hat.

Tabelle 3.4.3

Gesamtkomplikationen bei Verschluss einer Leistenhernie
Subgruppen: OP-Verfahren (2019–2021)

Qualitätsziel: Beobachtete Werte sind niedriger als erwartete.

Subgruppen	Beobachtet		Erwartet [KI]
	Ihr Krankenhaus	Bund	Ihr Krankenhaus
Offen mit Plastik	≤8,3 % ≤1 von 12	11,2 % 296 von 2.652	4,7 % [0,0–16,6]
Offen mit Netz: anterior	≤2,4 % ≤1 von 41	8,9 % 2.739 von 30.921	6,2 % [0,0–13,6]
Offen mit Netz: posterior	-	9,1 % 218 von 2.402	-
TAPP	-	5,7 % 3.133 von 54.967	-
TEP	-	5,9 % 1.480 von 25.098	-
andere	-	24,6 % 111 von 451	-

Abbildung 3.4.5

Subgruppen: OP-Verfahren (2019–2021)

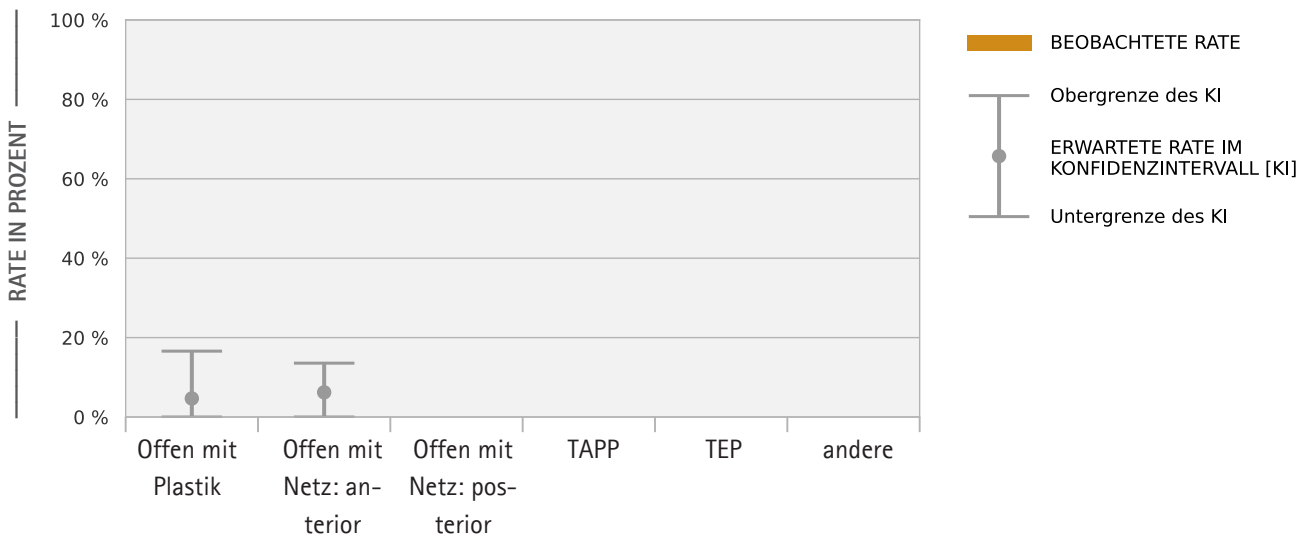

Die Grafik zeigt, welche Raten in Ihrem Krankenhaus beobachtet wurden und stellt sie den erwarteten Werten gegenüber. Liegt die beobachtete Rate unter der erwarteten, so werden in Ihrem Krankenhaus weniger unerwünschte Ereignisse beobachtet als zu erwarten wären. Befindet sich der beobachtete Wert im Vertrauensbereich (Konfidenzintervall) der erwarteten Rate, so ist er nicht signifikant, da der wahre erwartete Wert mit 95-prozentiger Wahrscheinlichkeit überall innerhalb der Intervallgrenzen liegen kann.



Tabelle 3.4.4

Gesamtkomplikationen bei Verschluss einer Leistenhernie
Subgruppen: Rezidiv, Einklemmung und Alter (2019–2021)

Qualitätsziel: Beobachtete Werte sind niedriger als erwartet.

Subgruppen	Beobachtet		Erwartet [KI]
	Ihr Krankenhaus	Bund	Ihr Krankenhaus
Rezidiv	na	8,0 % 987 von 12.396	5,5 % [0,0–31,4]
Einklemmung	≤ 16,7 % ≤ 1 von 6	11,5 % 1.413 von 12.286	8,8 % [0,0–31,5]
18–49 Jahre	≤ 7,7 % ≤ 1 von 13	4,5 % 1.400 von 31.248	4,3 % [0,0–15,3]
50–69 Jahre	≤ 4,8 % ≤ 1 von 21	6,2 % 3.135 von 50.471	5,4 % [0,0–14,9]
≥ 70 Jahre	≤ 5,3 % ≤ 1 von 19	9,7 % 3.313 von 34.248	7,5 % [0,0–19,3]
ambulant am Krankenhaus	≤ 4,0 % ≤ 1 von 25	4,1 % 399 von 9.674	4,4 % [0,0–12,4]
stationär	≤ 3,6 % ≤ 1 von 28	7,0 % 7.449 von 106.293	7,2 % [0,0–16,7]

Abbildung 3.4.6

Subgruppen: Rezidiv, Einklemmung und Alter (2019–2021)

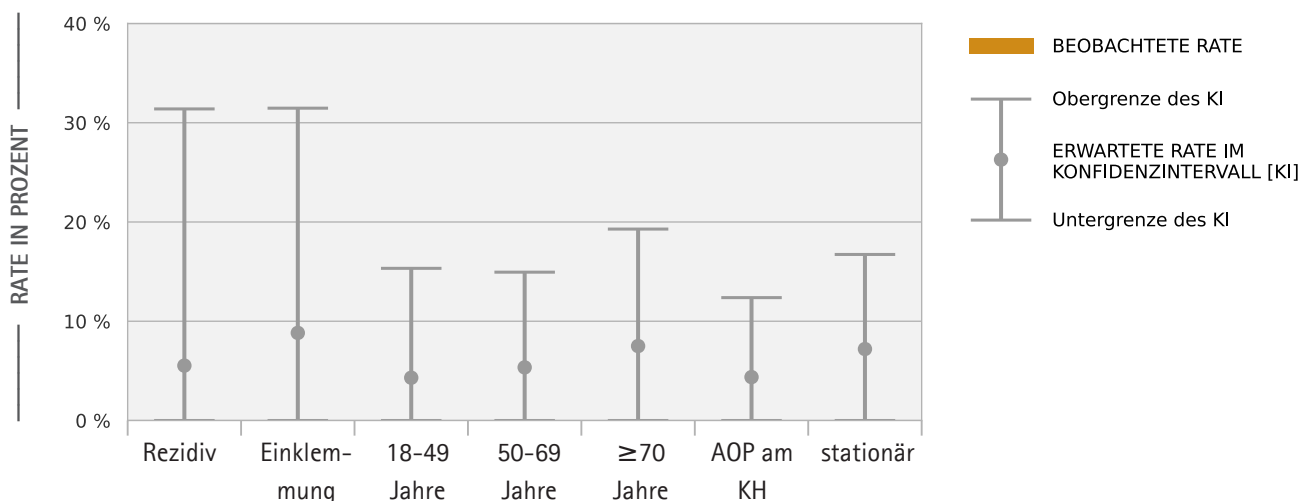

Die Grafik zeigt, welche Raten in Ihrem Krankenhaus beobachtet wurden und stellt sie den erwarteten Werten gegenüber. Liegt die beobachtete Rate unter der erwarteten, so werden in Ihrem Krankenhaus weniger unerwünschte Ereignisse beobachtet als zu erwarten wären. Befindet sich der beobachtete Wert im Vertrauensbereich (Konfidenzintervall) der erwarteten Rate, so ist er nicht signifikant, da der wahre erwartete Wert mit 95-prozentiger Wahrscheinlichkeit überall innerhalb der Intervallgrenzen liegen kann.

Chirurgische Komplikationen innerhalb von 90 Tagen bei Verschluss einer Leistenhernie



ID 1054

Tabelle 3.4.5

Chirurgische Komplikationen innerhalb von 90 Tagen bei Verschluss einer Leistenhernie (2019–2021)

Qualitätsziel: Niedriges Perzentil, beobachtete Werte sind niedriger als erwartete.

Jahre	Beobachtet				Erwartet [KI]	SMR	
	Ihr Krankenhaus	Davon im Follow-Up	Davon FU im eigenen Haus	Bund	Ihr Krankenhaus	SMR [KI]	Perzentil
2019	≤6,3 % ≤1 von 16	≤6,3 % ≤1 von 16	0,0 % 0 von 16	3,4 % 1.474 von 43.041	2,3 % [0,0–9,6]	0,0 [0,0–3,2]	30,6 %
2020	≤5,9 % ≤1 von 17	≤5,9 % ≤1 von 17	0,0 % 0 von 17	3,3 % 1.204 von 36.000	2,5 % [0,0–9,9]	0,0 [0,0–2,9]	37,3 %
2021	≤5,3 % ≤1 von 19	≤5,3 % ≤1 von 19	0,0 % 0 von 19	3,5 % 1.260 von 35.670	3,1 % [0,0–10,7]	0,0 [0,0–2,5]	32,8 %
2019–2021	≤1,9 % ≤1 von 52	≤1,9 % ≤1 von 52	0,0 % 0 von 52	3,4 % 3.938 von 114.711	2,6 % [0,0–7,0]	0,0 [0,0–1,6]	6,5 %

Abbildung 3.4.7

Trenddarstellung: Chirurgische Komplikationen innerhalb von 90 Tagen bei Verschluss einer Leistenhernie (2019–2021)

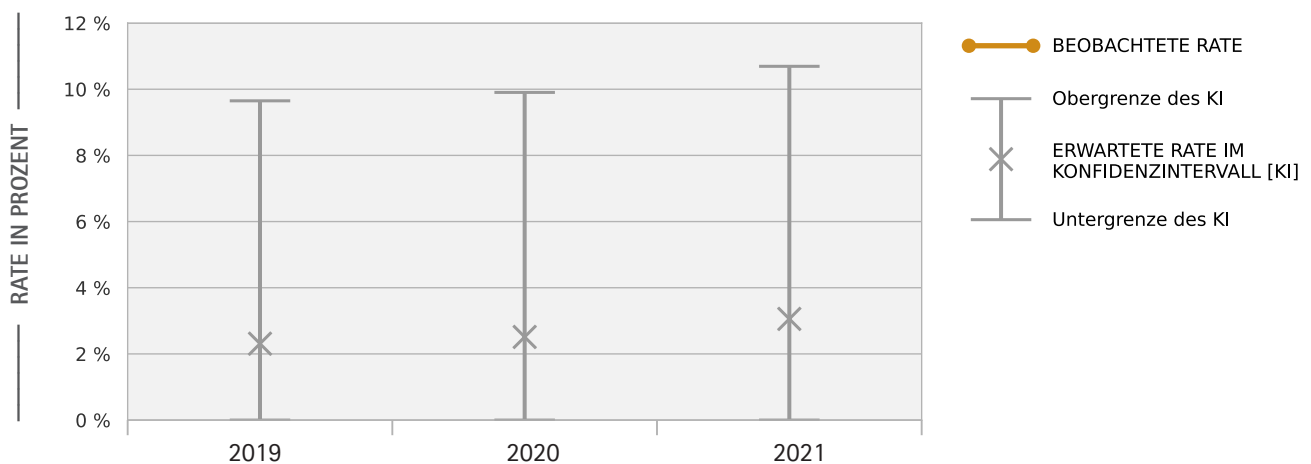

Die Grafik stellt die beobachtete Rate der erwarteten im Jahresverlauf gegenüber. Liegt die beobachtete Rate unter der erwarteten, so werden in Ihrem Krankenhaus weniger Ereignisse beobachtet als zu erwarten wären. Befindet sich der beobachtete Wert im Vertrauensbereich (Konfidenzintervall) der erwarteten Rate, so ist er nicht signifikant, da der wahre erwartete Wert mit 95-prozentiger Wahrscheinlichkeit überall innerhalb der Intervallgrenzen liegen kann.



Risikoadjustierung für den Indikator

Chirurgische Komplikationen innerhalb von 90 Tagen bei Verschluss einer Leistenhernie:

Alter, Geschlecht, Rezidivstatus, OP-Umfang, Notfall, Einklemmung und/oder Gangrän, peritoneale Adhäsionen, zusätzlicher simultaner Hernienverschluss, präoperative antithrombotische Therapie, präoperative immunsuppressive Medikation, präoperative Therapie wegen chronisch entzündlicher Darmerkrankung, ambulante OP, BMI (30-34, 35-39 und ≥ 40 kg/m²), Begleiterkrankungen im Startfall gemäß Elixhauser et al. (1998) mit der Ausnahme: keine Berücksichtigung von soliden Tumoren ohne Metastasen, metastasierenden Krebserkrankungen und Lymphomen, da diese Erkrankungen bereits Ausschlusskriterien sind; keine Berücksichtigung von Blutungsanämie, da revisionsbedürftige Blutungen im Endpunkt enthalten sind; keine Berücksichtigung von Adipositas, da diese bereits über BMI abgebildet ist; jeweils: sofern der gegebene Faktor einen signifikanten Einfluss hat.

Rezidive oder chronischer Schmerz innerhalb von 365 Tagen bei Verschluss einer Leistenhernie



ID 1055

Tabelle 3.4.6

Rezidive oder chronischer Schmerz innerhalb von 365 Tagen bei Verschluss einer Leistenhernie (2019–2021)

Qualitätsziel: Niedriges Perzentil, beobachtete Werte sind niedriger als erwartete.

Jahre	Beobachtet				Erwartet [KI]	SMR	
	Ihr Krankenhaus	Davon im Follow-Up	Davon FU im eigenen Haus	Bund	Ihr Krankenhaus	SMR [KI]	Perzentil
2019	≤6,7 % ≤1 von 15	≤6,7 % ≤1 von 15	0,0 % 0 von 15	3,5 % 1.453 von 42.035	3,1 % [0,0–11,8]	0,0 [0,0–2,8]	28,2 %
2020	≤5,9 % ≤1 von 17	≤5,9 % ≤1 von 17	0,0 % 0 von 17	3,5 % 1.231 von 35.029	3,5 % [0,0–12,3]	0,0 [0,0–2,5]	33,2 %
2021	≤5,3 % ≤1 von 19	≤5,3 % ≤1 von 19	0,0 % 0 von 19	3,7 % 1.267 von 34.666	3,2 % [0,0–11,1]	0,0 [0,0–2,5]	30,9 %
2019–2021	≤2,0 % ≤1 von 51	≤2,0 % ≤1 von 51	0,0 % 0 von 51	3,5 % 3.951 von 111.730	3,3 % [0,0–8,2]	0,0 [0,0–1,5]	5,3 %

Abbildung 3.4.8

Trenddarstellung: Rezidive oder chronischer Schmerz innerhalb von 365 Tagen bei Verschluss einer Leistenhernie (2019–2021)

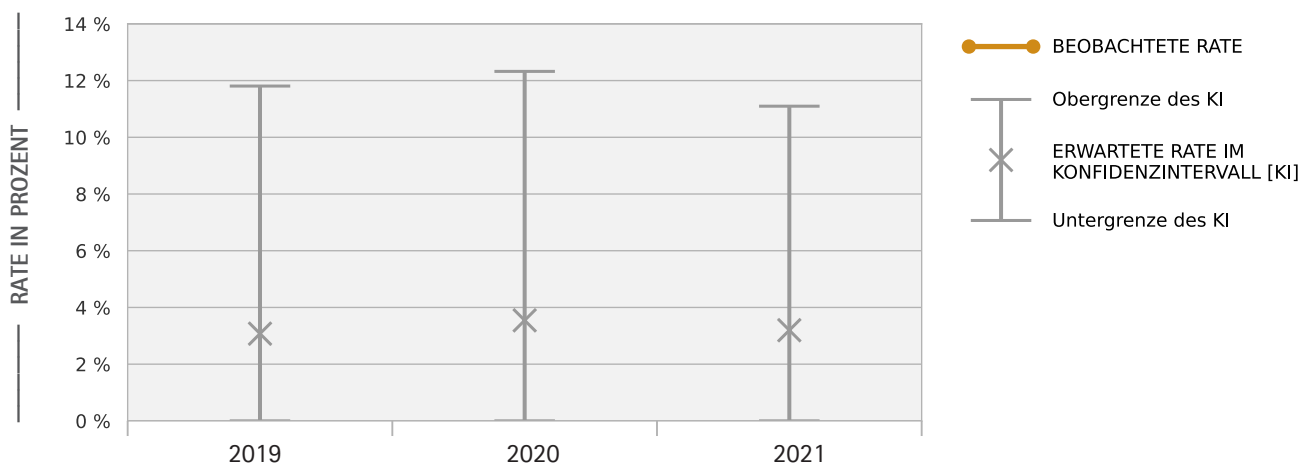

Die Grafik stellt die beobachtete Rate der erwarteten im Jahresverlauf gegenüber. Liegt die beobachtete Rate unter der erwarteten, so werden in Ihrem Krankenhaus weniger Ereignisse beobachtet als zu erwarten wären. Befindet sich der beobachtete Wert im Vertrauensbereich (Konfidenzintervall) der erwarteten Rate, so ist er nicht signifikant, da der wahre erwartete Wert mit 95-prozentiger Wahrscheinlichkeit überall innerhalb der Intervallgrenzen liegen kann.



Risikoadjustierung für den Indikator

Rezidive oder chronischer Schmerz innerhalb von 365 Tagen bei Verschluss einer Leistenhernie:

Alter, Geschlecht, Rezidivstatus, OP-Umfang, Notfall, Einklemmung und/oder Gangrän, peritoneale Adhäsionen, zusätzlicher simultaner Hernienverschluss, präoperative antithrombotische Therapie, präoperative immunsuppressive Medikation, präoperative Therapie wegen chronisch entzündlicher Darmerkrankung, ambulante OP, BMI (30-34, 35-39 und ≥ 40 kg/m²), Begleiterkrankungen im Startfall gemäß Elixhauser et al. (1998) mit der Ausnahme: keine Berücksichtigung von soliden Tumoren ohne Metastasen, metastasierenden Krebserkrankung und Lymphomen, da diese Erkrankungen bereits Ausschlusskriterien sind; keine Berücksichtigung von Adipositas, da diese bereits über BMI abgebildet ist; jeweils: sofern der gegebene Faktor einen signifikanten Einfluss hat.

Sterblichkeit innerhalb von 30 Tagen bei Verschluss einer Leistenhernie



ID 1056

Tabelle 3.4.7

Sterblichkeit innerhalb von 30 Tagen bei Verschluss einer Leistenhernie (2019–2021)

Qualitätsziel: Niedriges Perzentil, beobachtete Werte sind niedriger als erwartete.

Jahre	Beobachtet				Erwartet [KI]	SMR	
	Ihr Krankenhaus	Davon im Follow-Up	Davon FU im eigenen Haus	Bund	Ihr Krankenhaus	SMR [KI]	Perzentil
2019	≤6,3 % ≤1 von 16	≤6,3 % ≤1 von 16	nd	0,2 % 82 von 43.501	0,1 % [0,0-1,7]	0,0 [0,0-14,8]	91,6 %
2020	≤5,9 % ≤1 von 17	≤5,9 % ≤1 von 17	nd	0,3 % 91 von 36.359	0,2 % [0,0-2,1]	0,0 [0,0-11,7]	90,5 %
2021	≤5,0 % ≤1 von 20	≤5,0 % ≤1 von 20	nd	0,2 % 74 von 36.064	0,1 % [0,0-1,8]	36,6 [24,8-48,5]	99,7 %
2019–2021	≤1,9 % ≤1 von 53	≤1,9 % ≤1 von 53	nd	0,2 % 247 von 115.924	0,1 % [0,0-1,1]	13,8 [6,5-21,0]	99,6 %

Coronaviruspandemie: Der Indikator zur Sterblichkeit enthält keine Fälle mit stationärer Covid-19-Behandlung im Nachbeobachtungszeitraum.

Abbildung 3.4.9

Trenddarstellung: Sterblichkeit innerhalb von 30 Tagen bei Verschluss einer Leistenhernie (2019–2021)

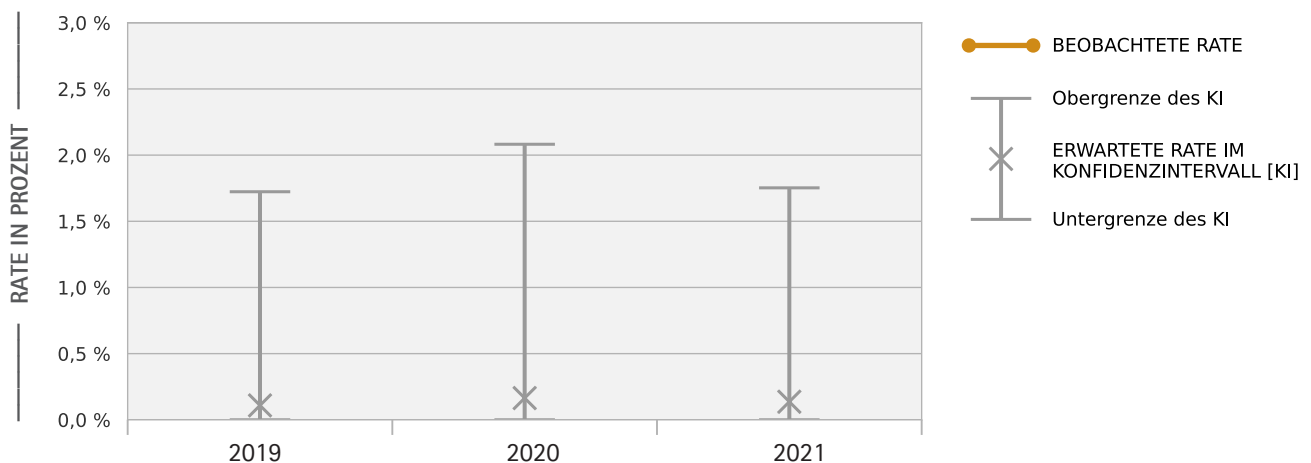

Die Grafik stellt die beobachtete Rate der erwarteten im Jahresverlauf gegenüber. Liegt die beobachtete Rate unter der erwarteten, so werden in Ihrem Krankenhaus weniger Ereignisse beobachtet als zu erwarten wären. Befindet sich der beobachtete Wert im Vertrauensbereich (Konfidenzintervall) der erwarteten Rate, so ist er nicht signifikant, da der wahre erwartete Wert mit 95-prozentiger Wahrscheinlichkeit überall innerhalb der Intervallgrenzen liegen kann.



Risikoadjustierung für den Indikator

Sterblichkeit innerhalb von 30 Tagen bei Verschluss einer Leistenhernie:

Alter, Geschlecht, Rezidivstatus, OP-Umfang, Notfall, Einklemmung und/oder Gangrän, peritoneale Adhäsionen, zusätzlicher simultaner Hernienverschluss, präoperative antithrombotische Therapie, präoperative immunsuppressive Medikation, präoperative Therapie wegen chronisch entzündlicher Darmerkrankung, ambulante OP, BMI (30-34, 35-39 und ≥ 40 kg/m²), Begleiterkrankungen im Startfall gemäß Elixhauser et al. (1998) mit der Ausnahme: keine Berücksichtigung von soliden Tumoren ohne Metastasen, metastasierenden Krebserkrankungen und Lymphomen, da diese Erkrankungen bereits Ausschlusskriterien sind; keine Berücksichtigung von Adipositas, da diese bereits über BMI abgebildet ist; jeweils: sofern der gegebene Faktor einen signifikanten Einfluss hat.

3.4.3 Weitere Kennzahlen

Anteil endoskopischer OP-Verfahren bei Verschluss einer Leistenhernie

Tabelle 3.4.8

Anteil endoskopischer OP-Verfahren bei Verschluss einer Leistenhernie (2019–2021)

Jahre	Beobachtet				Erwartet* [KI]	SMR	
	Ihr Krankenhaus	Davon im Follow-Up	Davon FU im eigenen Haus	Bund	Ihr Krankenhaus	SMR [KI]	Perzentil
2019	0,0 % 0 von 16	nd	nd	68,1 % 29.758 von 43.695	[68,1–68,1]	0,0 [0,0–0,0]	1,7 %
2020	0,0 % 0 von 17	nd	nd	69,6 % 25.405 von 36.506	[69,6–69,6]	0,0 [0,0–0,0]	1,8 %
2021	0,0 % 0 von 20	nd	nd	69,6 % 25.213 von 36.245	[69,6–69,6]	0,0 [0,0–0,0]	2,0 %
2019–2021	0,0 % 0 von 53	nd	nd	69,0 % 80.376 von 116.446	[69,0–69,0]	0,0 [0,0–0,0]	1,2 %

* nicht risikoadjustierte Erwartungswerte für einzelne Krankenhäuser entsprechen dem Bundesdurchschnitt

Abbildung 3.4.10

Trenddarstellung: Anteil endoskopischer OP-Verfahren bei Verschluss einer Leistenhernie (2019–2021)

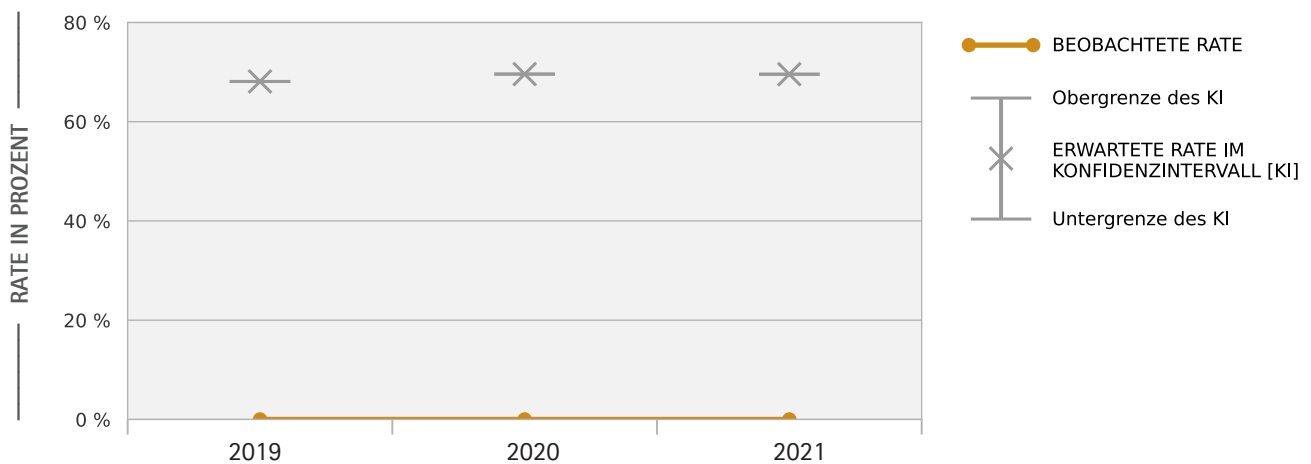

Die Grafik stellt die beobachtete Rate der erwarteten im Jahresverlauf gegenüber. Liegt die beobachtete Rate unter der erwarteten, so werden in Ihrem Krankenhaus weniger Ereignisse beobachtet als zu erwarten wären. Befindet sich der beobachtete Wert im Vertrauensbereich (Konfidenzintervall) der erwarteten Rate, so ist er nicht signifikant, da der wahre erwartete Wert mit 95-prozentiger Wahrscheinlichkeit überall innerhalb der Intervallgrenzen liegen kann.



Anteil ambulant am Krankenhaus versorgter Patienten bei Verschluss einer Leistenhernie

Tabelle 3.4.9

Anteil ambulant am Krankenhaus versorgter Patienten bei Verschluss einer Leistenhernie (2019–2021)

Jahre	Beobachtet				Erwartet* [KI]	SMR	
	Ihr Krankenhaus	Davon im Follow-Up	Davon FU im eigenen Haus	Bund	Ihr Krankenhaus	SMR [KI]	Perzentil
2019	50,0 % 8 von 16	nd	nd	7,7 % 3.370 von 43.695	[0,0–32,2]	6,5 [5,7–7,3]	97,6 %
2020	52,9 % 9 von 17	nd	nd	8,5 % 3.102 von 36.506	[0,0–32,2]	6,2 [5,6–6,9]	97,2 %
2021	40,0 % 8 von 20	nd	nd	9,2 % 3.323 von 36.245	[0,0–30,6]	4,4 [3,8–4,9]	93,7 %
2019–2021	47,2 % 25 von 53	nd	nd	8,4 % 9.795 von 116.446	[0,0–21,9]	5,6 [5,4–5,8]	97,1 %

* nicht risikoadjustierte Erwartungswerte für einzelne Krankenhäuser entsprechen dem Bundesdurchschnitt

Abbildung 3.4.11

Trenddarstellung: Anteil ambulant am Krankenhaus versorgter Patienten bei Verschluss einer Leistenhernie (2019–2021)

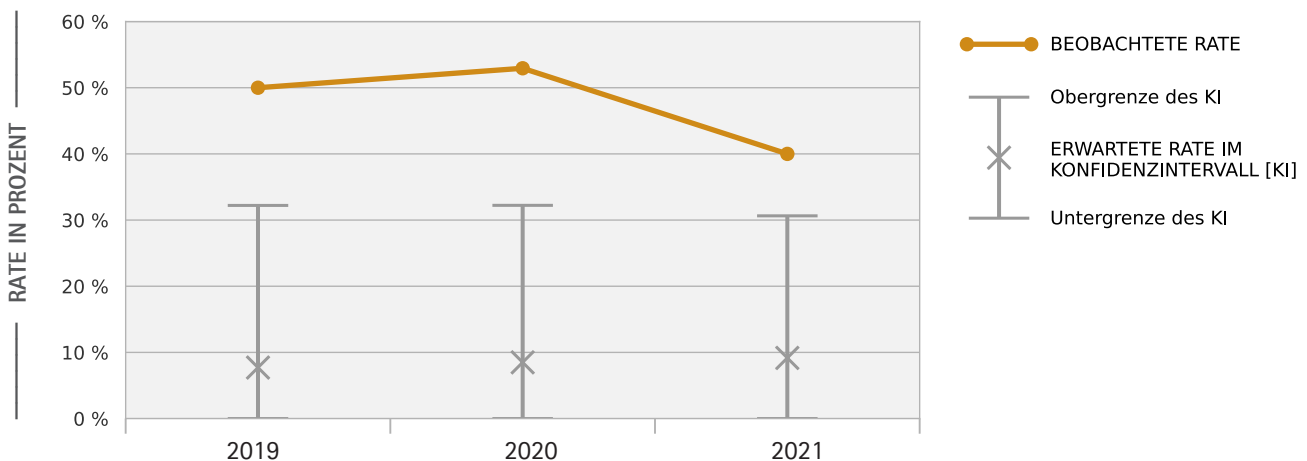

Die Grafik stellt die beobachtete Rate der erwarteten im Jahresverlauf gegenüber. Liegt die beobachtete Rate unter der erwarteten, so werden in Ihrem Krankenhaus weniger Ereignisse beobachtet als zu erwarten wären. Befindet sich der beobachtete Wert im Vertrauensbereich (Konfidenzintervall) der erwarteten Rate, so ist er nicht signifikant, da der wahre erwartete Wert mit 95-prozentiger Wahrscheinlichkeit überall innerhalb der Intervallgrenzen liegen kann.

3.4.4 Basisdeskription

Abbildung 3.4.12

Ein- und Ausschlüsse bei Verschluss einer Leistenhernie*

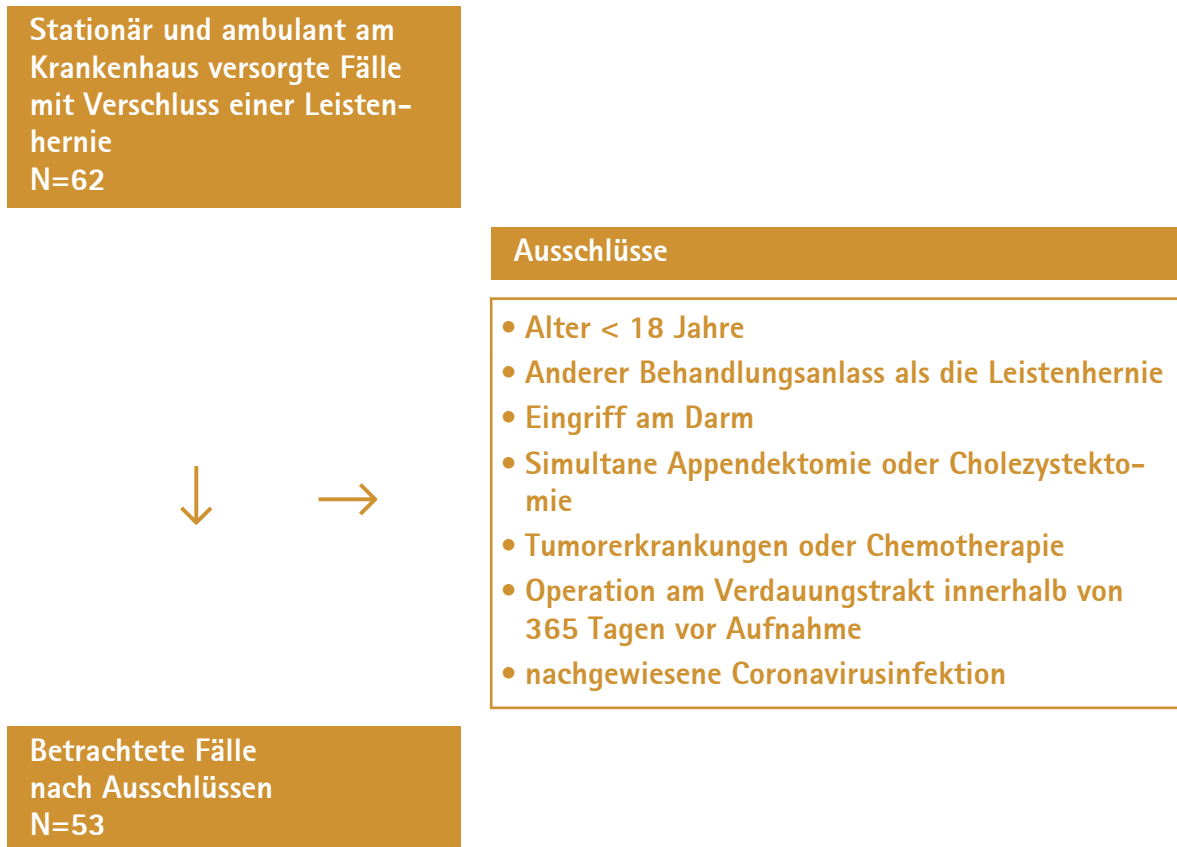

* Details zu Ein- und Ausschlusskriterien sind im QSR-Indikatorenhandbuch dargestellt. Dieses ist abrufbar unter www.qualitaetssicherung-mit-routinedaten.de/downloads/



Tabelle 3.4.10

Altersverteilung bei Aufnahme (in Jahren) bei Verschluss einer Leistenhernie (2019–2021)

	Ihr Krankenhaus	Bund
75. Perzentil	75	72
50. Perzentil	61	59
25. Perzentil	52	48

Abbildung 3.4.13

Altersverteilung bei Aufnahme (in Jahren) bei Verschluss einer Leistenhernie (2019–2021)

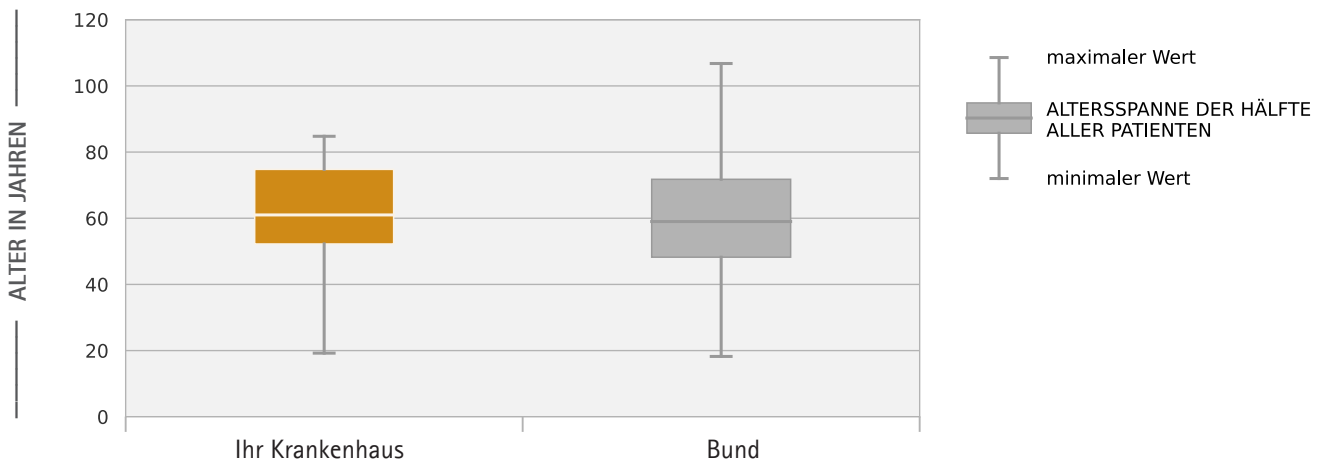

Die Grafik zeigt die Altersstruktur der Patienten in Ihrem Haus im Vergleich zu allen Krankenhäusern. Der Kasten gibt Auskunft darüber, in welcher Spanne die Hälfte aller Patienten liegt. Die Ober- und Unterkanten des Kastens beschreiben das 25. und das 75. Perzentil. Die gesonderte Linie weist die Lage des Medians (50. Perzentil) aus.

Begleiterkrankungen im Startfall bei Verschluss einer Leistenhernie

Tabelle 3.4.11

Begleiterkrankungen im Startfall bei Verschluss einer Leistenhernie (2019–2021)

Subgruppen	Beobachtet					Perzentil
	Ihr Krankenhaus				Bund	Ihr Krankenhaus
	2019	2020	2021	2019–2021		
Kardiale Arrhythmie	6,3 % 1 von 16	11,8 % 2 von 17	10,0 % 2 von 20	9,4 % 5 von 53	8,7 % 10.111 von 116.446	60 %
Diabetes	6,3 % 1 von 16	0,0 % 0 von 17	5,0 % 1 von 20	3,8 % 2 von 53	7,9 % 9.248 von 116.446	9 %
COPD	0,0 % 0 von 16	0,0 % 0 von 17	10,0 % 2 von 20	3,8 % 2 von 53	5,5 % 6.388 von 116.446	29 %
Kongestive Herzkrankheit	0,0 % 0 von 16	5,9 % 1 von 17	10,0 % 2 von 20	5,7 % 3 von 53	3,1 % 3.605 von 116.446	84 %
Koagulopathie	0,0 % 0 von 16	0,0 % 0 von 17	0,0 % 0 von 20	0,0 % 0 von 53	1,0 % 1.145 von 116.446	41 %
Lebererkrankungen	0,0 % 0 von 16	0,0 % 0 von 17	0,0 % 0 von 20	0,0 % 0 von 53	0,7 % 867 von 116.446	50 %
BMI ≥40	0,0 % 0 von 16	0,0 % 0 von 17	0,0 % 0 von 20	0,0 % 0 von 53	0,5 % 583 von 116.446	59 %



Abbildung 3.4.14

Begleiterkrankungen im Startfall bei Verschluss einer Leistenhernie (2019–2021)

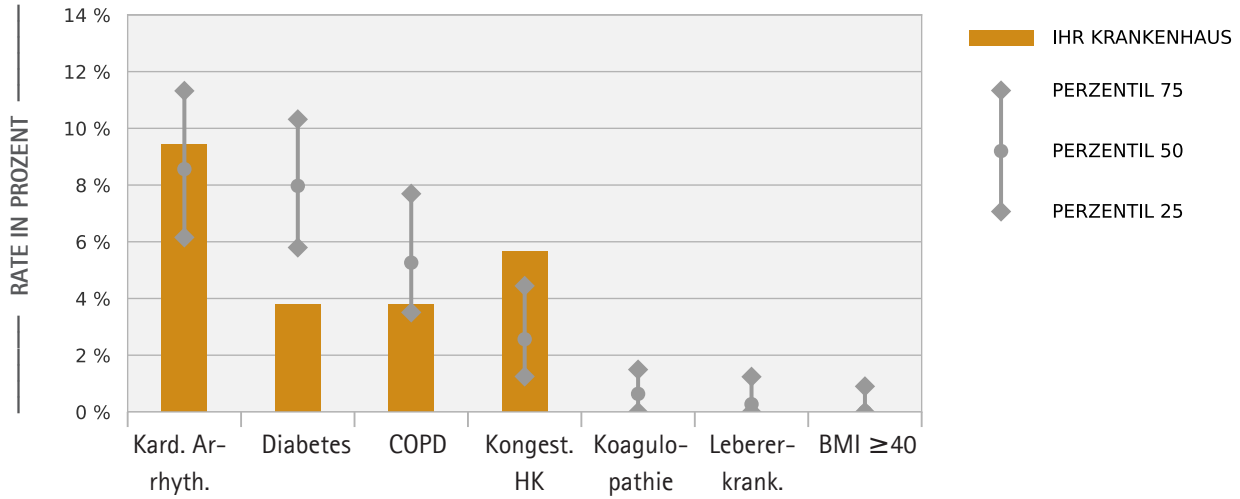

Die Grafik zeigt, wie Ihr Haus im Bundes-Benchmark abschneidet. Liegt der Wert des Hauses unterhalb des 50. Perzentils, so kommt die Diagnose oder Prozedur in Ihrem Krankenhaus seltener als im Durchschnitt vor.

Behandlungsverfahren im Startfall bei Verschluss einer Leistenhernie

Tabelle 3.4.12

Behandlungsverfahren im Startfall bei Verschluss einer Leistenhernie (2019–2021)

Subgruppen	Beobachtet				Bund	Perzentil
	Ihr Krankenhaus					Ihr Krankenhaus
	2019	2020	2021	2019–2021		
Offen mit Plastik	25,0 % 4 von 16	35,3 % 6 von 17	10,0 % 2 von 20	22,6 % 12 von 53	2,3 % 2.666 von 116.446	98 %
Offen mit Netz: anterior	75,0 % 12 von 16	64,7 % 11 von 17	90,0 % 18 von 20	77,4 % 41 von 53	26,6 % 31.032 von 116.446	98 %
Offen mit Netz: posterior	0,0 % 0 von 16	0,0 % 0 von 17	0,0 % 0 von 20	0,0 % 0 von 53	2,1 % 2.416 von 116.446	55 %
TAPP	0,0 % 0 von 16	0,0 % 0 von 17	0,0 % 0 von 20	0,0 % 0 von 53	47,4 % 55.187 von 116.446	10 %
TEP	0,0 % 0 von 16	0,0 % 0 von 17	0,0 % 0 von 20	0,0 % 0 von 53	21,7 % 25.216 von 116.446	44 %
andere	0,0 % 0 von 16	0,0 % 0 von 17	0,0 % 0 von 20	0,0 % 0 von 53	0,4 % 454 von 116.446	66 %

Abbildung 3.4.15

Behandlungsverfahren im Startfall bei Verschluss einer Leistenhernie (2019–2021)

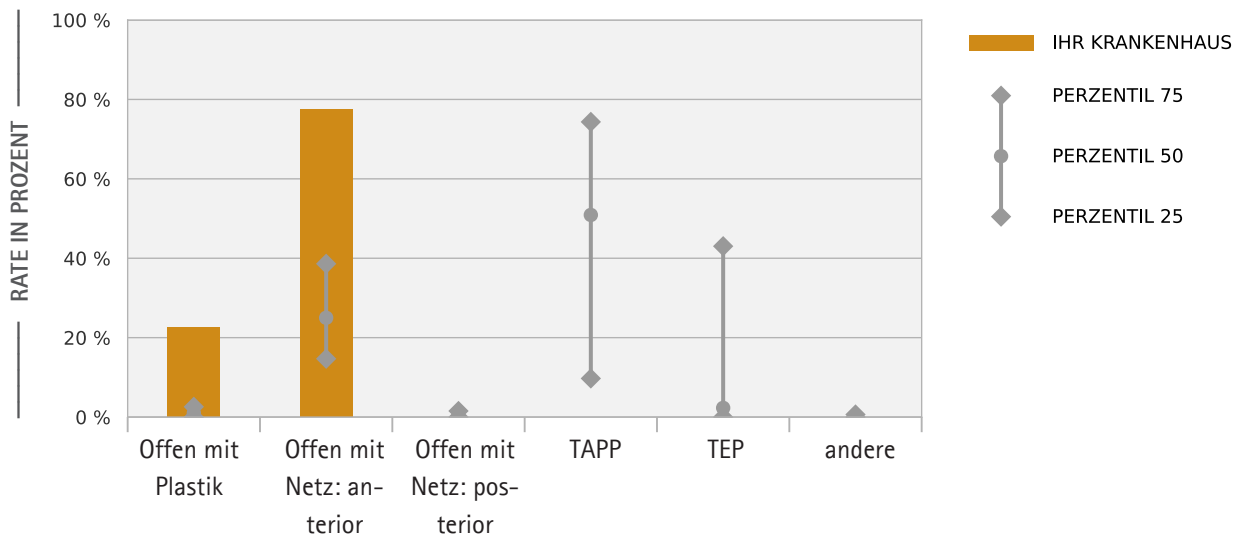

Die Grafik zeigt, wie Ihr Haus im Bundes-Benchmark abschneidet. Liegt der Wert des Hauses unterhalb des 50. Perzentils, so kommt die Diagnose oder Prozedur in Ihrem Krankenhaus seltener als im Durchschnitt vor.



Simultane Hernienverschlüsse im Startfall bei Verschluss einer Leistenhernie

Tabelle 3.4.13

Simultane Hernienverschlüsse im Startfall bei Verschluss einer Leistenhernie (2019–2021)

Subgruppen	Beobachtet					Perzentil
	Ihr Krankenhaus				Bund	Ihr Krankenhaus
	2019	2020	2021	2019–2021		
Nabelhernie	0,0 % 0 von 16	0,0 % 0 von 17	5,0 % 1 von 20	1,9 % 1 von 53	7,7 % 8.967 von 116.446	16 %
Femoralhernie	0,0 % 0 von 16	0,0 % 0 von 17	0,0 % 0 von 20	0,0 % 0 von 53	0,4 % 501 von 116.446	67 %
Narbenhernie	0,0 % 0 von 16	0,0 % 0 von 17	0,0 % 0 von 20	0,0 % 0 von 53	0,4 % 458 von 116.446	67 %

Abbildung 3.4.16

Simultane Hernienverschlüsse im Startfall bei Verschluss einer Leistenhernie (2019–2021)

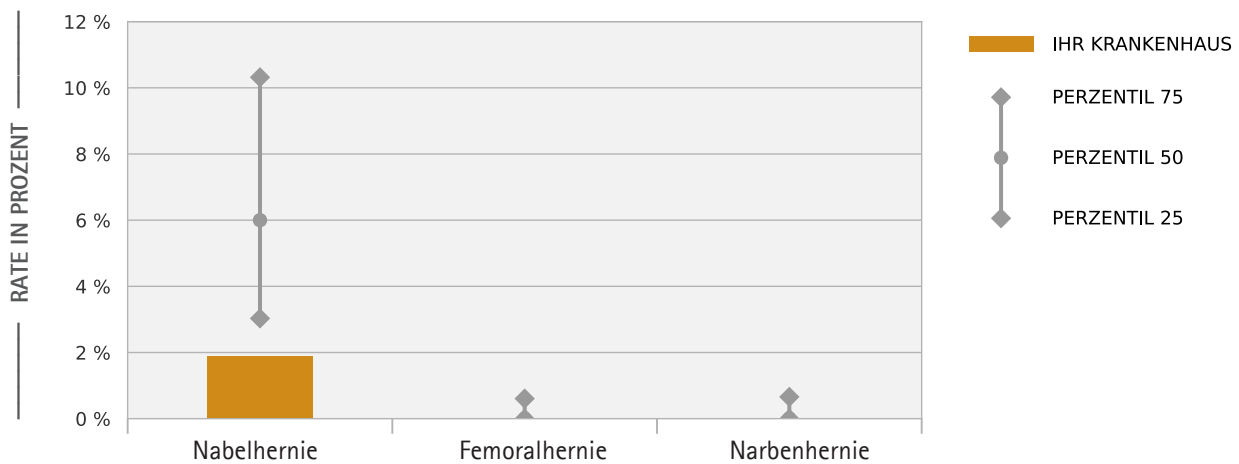

Die Grafik zeigt, wie Ihr Haus im Bundes-Benchmark abschneidet. Liegt der Wert des Hauses unterhalb des 50. Perzentils, so kommt die Diagnose oder Prozedur in Ihrem Krankenhaus seltener als im Durchschnitt vor.

Schweregrad erhöhende Faktoren im Startfall bei Verschluss einer Leistenhernie

Tabelle 3.4.14

Schweregrad erhöhende Faktoren im Startfall bei Verschluss einer Leistenhernie (2019–2021)

Subgruppen	Beobachtet					Perzentil
	Ihr Krankenhaus				Bund	Ihr Krankenhaus
	2019	2020	2021	2019–2021		
Gangrän	0,0 % 0 von 16	0,0 % 0 von 17	0,0 % 0 von 20	0,0 % 0 von 53	0,3 % 313 von 116.446	76 %
Einklemmung	12,5 % 2 von 16	5,9 % 1 von 17	15,0 % 3 von 20	11,3 % 6 von 53	10,6 % 12.335 von 116.446	63 %
Rezidiv	6,3 % 1 von 16	5,9 % 1 von 17	5,0 % 1 von 20	5,7 % 3 von 53	10,7 % 12.438 von 116.446	7 %
Beidseitige Operation	6,3 % 1 von 16	0,0 % 0 von 17	5,0 % 1 von 20	3,8 % 2 von 53	17,6 % 20.454 von 116.446	9 %
Peritoneale Adhäsionen	0,0 % 0 von 16	0,0 % 0 von 17	0,0 % 0 von 20	0,0 % 0 von 53	4,8 % 5.531 von 116.446	16 %

Abbildung 3.4.17

Schweregrad erhöhende Faktoren im Startfall bei Verschluss einer Leistenhernie (2019–2021)

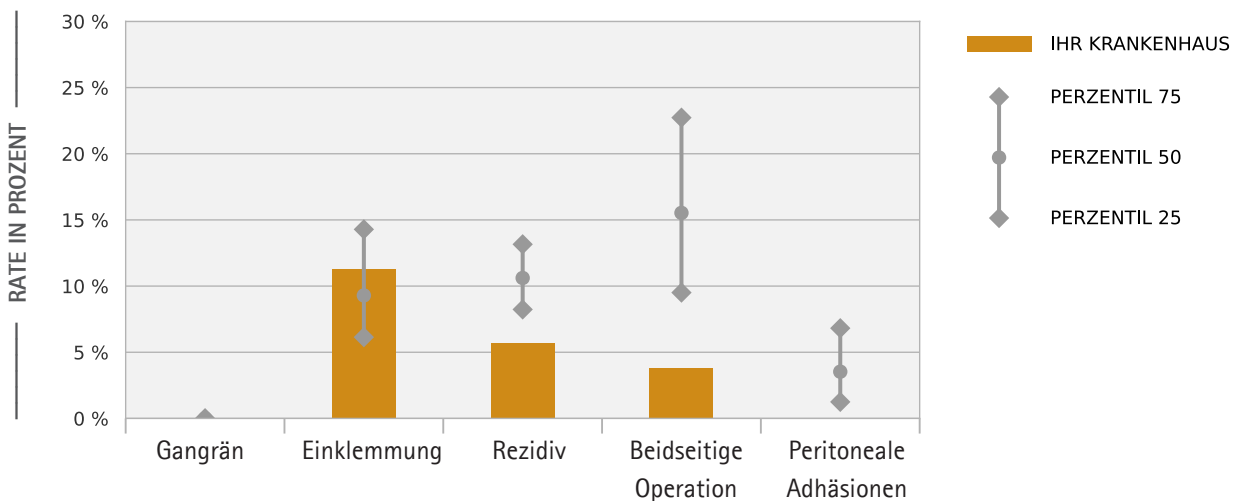

Die Grafik zeigt, wie Ihr Haus im Bundes-Benchmark abschneidet. Liegt der Wert des Hauses unterhalb des 50. Perzentils, so kommt die Diagnose oder Prozedur in Ihrem Krankenhaus seltener als im Durchschnitt vor.



3.4.5 Häufigste Wiederaufnahme-Anlässe (Bund)

Häufigste Wiederaufnahme-Anlässe innerhalb von 30 Tagen (Bund)

Tabelle 3.4.15

Häufigste Hauptdiagnose bei Wiederaufnahme innerhalb von 30 Tagen bei Verschluss einer Leistenhernie (2019–2021)

TOP-30-Hauptdiagnosen bei Wiederaufnahme innerhalb von 30 Tagen					
Rang	ICD	Titel	Patienten	Anteil	Fälle
1	T81	Komplikationen bei Eingriffen, anderenorts nicht klassifiziert	778	0,7 %	795
2	K40	Hernia inguinalis	204	0,2 %	204
3	I50	Herzinsuffizienz	185	0,2 %	195
4	R10	Bauch- und Beckenschmerzen	101	0,1 %	101
5	K56	Paralytischer Ileus und intestinale Obstruktion ohne Hernie	91	0,1 %	92
6	I63	Hirnfarkt	72	0,1 %	83
7	I48	Vorhofflimmern und Vorhofflattern	71	0,1 %	74
8	N50	Sonstige Krankheiten der männlichen Genitalorgane	62	0,1 %	63
9	I10	Essentielle (primäre) Hypertonie	59	0,1 %	59
10	L02	Hautabszess, Furunkel und Karbunkel	58	0,0 %	58
11	K59	Sonstige funktionelle Darmstörungen	57	0,0 %	57
12	F10	Psychische und Verhaltensstörungen durch Alkohol	55	0,0 %	58
13	N39	Sonstige Krankheiten des Harnsystems	52	0,0 %	54
14	I21	Akuter Myokardinfarkt	51	0,0 %	59
15	N45	Orchitis und Epididymitis	50	0,0 %	50
16	J44	Sonstige chronische obstruktive Lungenkrankheit	48	0,0 %	50
17	J18	Pneumonie, Erreger nicht näher bezeichnet	44	0,0 %	46
17	S30	Oberflächliche Verletzung des Abdomens, der Lumbosakralgegend un,,	44	0,0 %	45
19	I26	Lungenembolie	43	0,0 %	44
19	N40	Prostatahyperplasie	43	0,0 %	43
21	I20	Angina pectoris	40	0,0 %	43
21	K57	Divertikelkrankheit des Darmes	40	0,0 %	40
23	K80	Cholelithiasis	39	0,0 %	41
24	R55	Synkope und Kollaps	38	0,0 %	38
25	M54	Rückenschmerzen	35	0,0 %	37
25	A41	Sonstige Sepsis	35	0,0 %	35
25	S06	Intrakranielle Verletzung	35	0,0 %	35
28	E86	Volumenmangel	32	0,0 %	32
29	N13	Obstruktive Uropathie und Refluxuropathie	29	0,0 %	31
30	L03	Phlegmone	28	0,0 %	28

Häufigste Wiederaufnahme-Anlässe innerhalb von 90 Tagen (Bund)

Tabelle 3.4.16

Häufigste Hauptdiagnose bei Wiederaufnahme innerhalb von 90 Tagen bei Verschluss einer Leistenhernie (2019–2021)

TOP-30-Hauptdiagnosen bei Wiederaufnahme innerhalb von 90 Tagen					
Rang	ICD	Titel	Patienten	Anteil	Fälle
1	T81	Komplikationen bei Eingriffen, anderenorts nicht klassifiziert	906	0,8 %	931
2	K40	Hernia inguinalis	887	0,8 %	892
3	I50	Herzinsuffizienz	388	0,3 %	434
4	I48	Vorhofflimmern und Vorhofflattern	185	0,2 %	210
5	R10	Bauch- und Beckenschmerzen	172	0,1 %	175
6	I63	Hirninfarkt	156	0,1 %	182
7	M16	Koxarthrose [Arthrose des Hüftgelenkes]	154	0,1 %	154
8	F10	Psychische und Verhaltensstörungen durch Alkohol	153	0,1 %	195
9	I20	Angina pectoris	145	0,1 %	153
10	K56	Paralytischer Ileus und intestinale Obstruktion ohne Hernie	143	0,1 %	151
11	N40	Prostatahyperplasie	142	0,1 %	146
12	J44	Sonstige chronische obstruktive Lungenkrankheit	134	0,1 %	151
13	I21	Akuter Myokardinfarkt	133	0,1 %	156
14	I10	Essentielle (primäre) Hypertonie	132	0,1 %	141
15	S06	Intrakranielle Verletzung	120	0,1 %	128
16	J18	Pneumonie, Erreger nicht näher bezeichnet	119	0,1 %	123
17	N39	Sonstige Krankheiten des Harnsystems	113	0,1 %	116
18	I70	Atherosklerose	108	0,1 %	121
19	I25	Chronische ischämische Herzkrankheit	107	0,1 %	116
20	K57	Divertikelkrankheit des Darmes	103	0,1 %	108
21	K80	Cholelithiasis	98	0,1 %	112
22	M54	Rückenschmerzen	94	0,1 %	99
22	K59	Sonstige funktionelle Darmstörungen	94	0,1 %	95
24	S72	Fraktur des Femurs	90	0,1 %	104
25	N50	Sonstige Krankheiten der männlichen Genitalorgane	89	0,1 %	90
26	N13	Obstruktive Uropathie und Refluxuropathie	86	0,1 %	99
27	N45	Orchitis und Epididymitis	82	0,1 %	85
27	K29	Gastritis und Duodenitis	82	0,1 %	82
29	L02	Hautabszess, Furunkel und Karbunkel	79	0,1 %	80
30	N43	Hydrozele und Spermatozele	76	0,1 %	79



Häufigste Wiederaufnahme-Anlässe innerhalb von 365 Tagen (Bund)

Tabelle 3.4.17

Häufigste Hauptdiagnose bei Wiederaufnahme innerhalb von 365 Tagen bei Verschluss einer Leistenhernie (2019–2021)

TOP-30-Hauptdiagnosen bei Wiederaufnahme innerhalb von 365 Tagen					
Rang	ICD	Titel	Patienten	Anteil	Fälle
1	K40	Hernia inguinalis	2.499	2,1 %	2.552
2	I50	Herzinsuffizienz	1.141	1,0 %	1.511
3	T81	Komplikationen bei Eingriffen, anderenorts nicht klassifiziert	1.035	0,9 %	1.072
4	I48	Vorhofflimmern und Vorhofflattern	662	0,6 %	826
5	M16	Koxarthrose [Arthrose des Hüftgelenkes]	657	0,6 %	683
6	I20	Angina pectoris	642	0,6 %	705
7	I63	Hirnfarkt	600	0,5 %	710
8	I21	Akuter Myokardinfarkt	586	0,5 %	673
9	I25	Chronische ischämische Herzkrankheit	547	0,5 %	631
10	I70	Atherosklerose	456	0,4 %	581
11	I10	Essentielle (primäre) Hypertonie	450	0,4 %	481
12	F10	Psychische und Verhaltensstörungen durch Alkohol	423	0,4 %	728
13	J44	Sonstige chronische obstruktive Lungenkrankheit	419	0,4 %	585
14	N40	Prostatahyperplasie	406	0,3 %	424
15	M17	Gonarthrose [Arthrose des Kniegelenkes]	392	0,3 %	402
16	S06	Intrakranielle Verletzung	377	0,3 %	427
17	M54	Rückenschmerzen	367	0,3 %	406
17	R10	Bauch- und Beckenschmerzen	367	0,3 %	381
19	S72	Fraktur des Femurs	363	0,3 %	425
20	J18	Pneumonie, Erreger nicht näher bezeichnet	356	0,3 %	383
21	K80	Cholelithiasis	341	0,3 %	414
22	K56	Paralytischer Ileus und intestinale Obstruktion ohne Hernie	318	0,3 %	357
23	N39	Sonstige Krankheiten des Harnsystems	316	0,3 %	333
24	K43	Hernia ventralis	314	0,3 %	317
25	R07	Hals- und Brustschmerzen	308	0,3 %	326
26	K29	Gastritis und Duodenitis	305	0,3 %	316
27	K57	Divertikelkrankheit des Darmes	295	0,3 %	332
28	E86	Volumenmangel	284	0,2 %	302
29	J12	Viruspneumonie, anderenorts nicht klassifiziert	274	0,2 %	297
30	M51	Sonstige Bandscheibenschäden	271	0,2 %	307

4

Endokrine Chirurgie

Leistungsbereiche

4.1 **Operation bei benigner Schilddrüsenerkrankung**





4.1 Operation bei benigner Schilddrüsenerkrankung

Dieser Leistungsbereich ist aufgrund der zu geringen Anzahl an vorhandenen Patienten nicht darstellbar.

5

Geburtshilfe/ Neonatologie

Leistungsbereiche

- 5.1 Sectio
- 5.2 Vaginale Entbindung
- 5.3 Versorgung von Frühgeborenen mit sehr niedrigem Geburtsgewicht (VLBW)

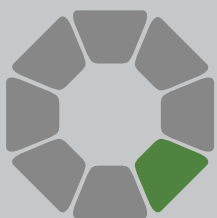



5.1 Sectio

Dieser Leistungsbereich ist aufgrund der zu geringen Anzahl an vorhandenen Patienten nicht darstellbar.

5

Geburtshilfe/ Neonatologie

Leistungsbereiche

- 5.1 Sectio
- 5.2 **Vaginale Entbindung**
- 5.3 Versorgung von Frühgeborenen mit sehr niedrigem Geburtsgewicht (VLBW)





5.2 Vaginale Entbindung

Dieser Leistungsbereich ist aufgrund der zu geringen Anzahl an vorhandenen Patienten nicht darstellbar.

5

Geburtshilfe/ Neonatologie

Leistungsbereiche

- 5.1 Sectio
- 5.2 Vaginale Entbindung
- 5.3 Versorgung von Frühgeborenen mit sehr niedrigem Geburtsgewicht (VLBW)**

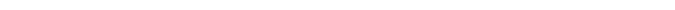



5.3 Versorgung von Frühgeborenen mit sehr niedrigem Geburtsgewicht (VLBW)

Dieser Leistungsbereich ist aufgrund der zu geringen Anzahl an vorhandenen Patienten nicht darstellbar.

6

Hals-, Nasen-, Ohrenheilkunde

Leistungsbereiche

6.1 Operation an den Tonsillen

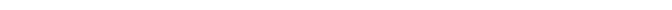
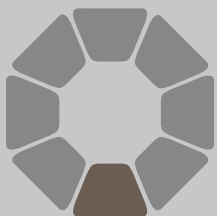



6.1 Operation an den Tonsillen

Dieser Leistungsbereich ist aufgrund der zu geringen Anzahl an vorhandenen Patienten nicht darstellbar.

Kardiologie/ Herzchirurgie

Leistungsbereiche

- 7.1 Herzinfarkt
- 7.2 Herzinsuffizienz
- 7.3 Koronarangiographie
- 7.4 Therapeutischer Herzkatheter (PCI) bei Patienten ohne Herzinfarkt (HI)
- 7.5 Therapeutischer Herzkatheter (PCI) bei Patienten mit Herzinfarkt (HI)
- 7.6 Transvaskuläre Transkatheter-Aortenklappenimplantation (TV-TAVI)





7.1 Herzinfarkt

Dieser Leistungsbereich ist aufgrund der zu geringen Anzahl an vorhandenen Patienten nicht darstellbar.

Kardiologie/ Herzchirurgie

Leistungsbereiche

- 7.1 Herzinfarkt
- 7.2 **Herzinsuffizienz**
- 7.3 Koronarangiographie
- 7.4 Therapeutischer Herzkatheter (PCI) bei Patienten ohne Herzinfarkt (HI)
- 7.5 Therapeutischer Herzkatheter (PCI) bei Patienten mit Herzinfarkt (HI)
- 7.6 Transvaskuläre Transkatheter-Aortenklappenimplantation (TV-TAVI)

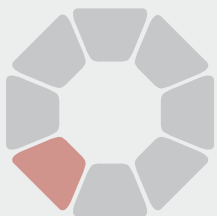



7.2 Herzinsuffizienz

7.2.1 Krankenhäuser und Fälle

Tabelle 7.2.1

Krankenhäuser und AOK-Fälle (2019–2021)

Jahre	Ihr Krankenhaus		Bund					
	eingeschlossene Fälle	Perzentil	Anzahl Krankenhäuser	eingeschlossene Fälle	25	50	75	Max
2019	19	3 %	1.031	145.566	67	117	193	761
2020	27	8 %	1.029	125.281	58	101	167	692
2021	54	22 %	1.025	127.871	59	105	174	671
2019–2021	100	10 %	1.032	398.718	185	325	533	2.124

Abbildung 7.2.1

AOK-Fälle mit Herzinsuffizienz nach Krankenhäusern (2019–2021)

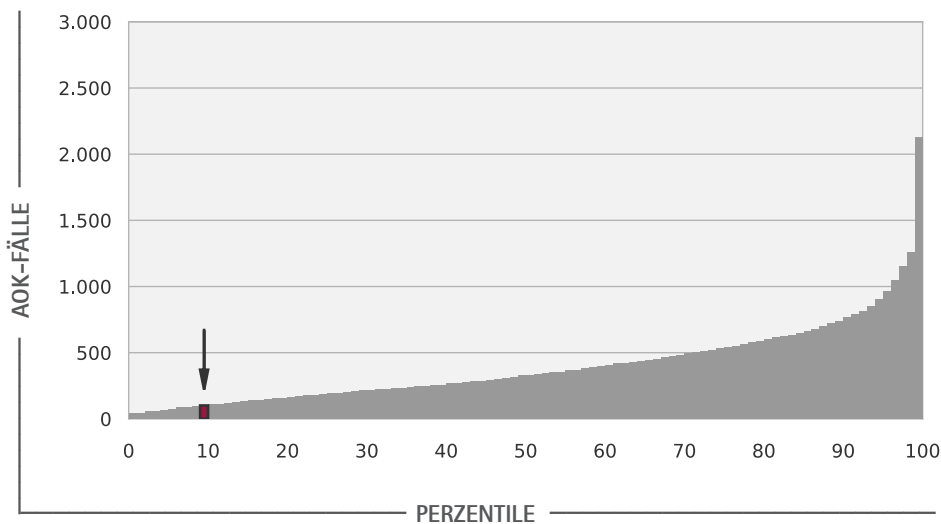

Die Markierung zeigt den Rang Ihres Krankenhauses in Bezug auf die jeweilige Kennzahl im Vergleich zu allen Krankenhäusern. Dabei gilt: je größer die Kennzahl eines Krankenhauses, desto höher sein Rangplatz. Liegt Ihr Krankenhaus auf Rang 60 (60. Perzentil), so bedeutet das, dass 40 Prozent der Krankenhäuser einen höheren Kennzahlenwert haben als Ihr Haus.

Abbildung 7.2.2

AOK-Fälle mit Herzinsuffizienz in Ihrem Krankenhaus (2019–2021)

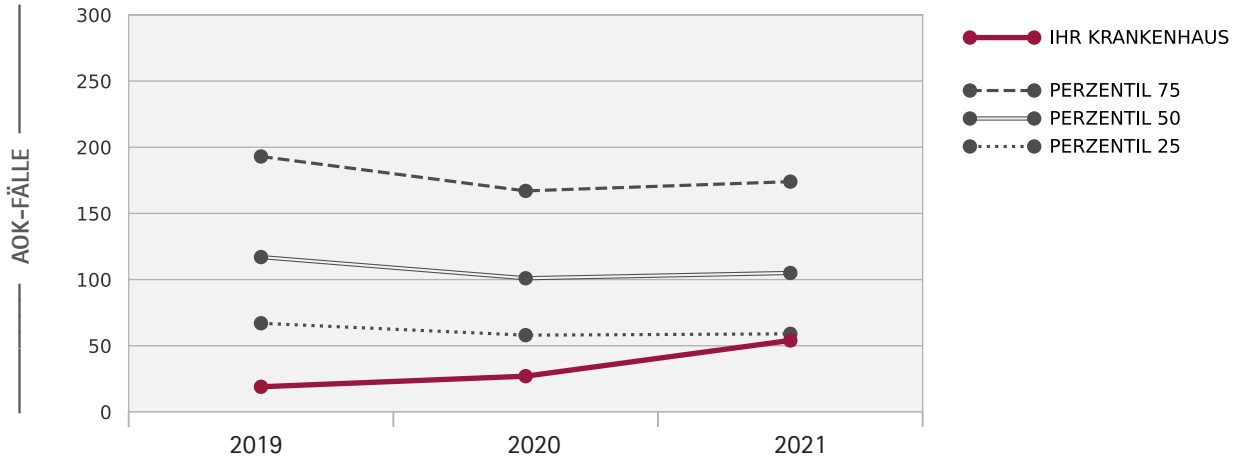

Die Grafik zeigt die Entwicklung einer Kennzahl in Ihrem Krankenhaus über mehrere Jahre im Vergleich zur Entwicklung der 25., 50. und 75. Perzentile derselben Kennzahl bezogen auf alle Krankenhäuser. Ein Beispiel: Behandeln 25 Prozent aller Krankenhäuser 42 oder weniger Fälle, so liegt das 25. Perzentil in diesem Fall bei 42.



7.2.2 Indikatoren

Sterblichkeit innerhalb von 90 Tagen bei Herzinsuffizienz



ID 2000

Abbildung 7.2.3

Sterblichkeit innerhalb von 90 Tagen bei Herzinsuffizienz
Standardisiertes Mortalitäts-/Morbiditätsverhältnis, SMR (2019–2021)

Qualitätsziel: Niedriges Perzentil, SMR-Wert kleiner als 1

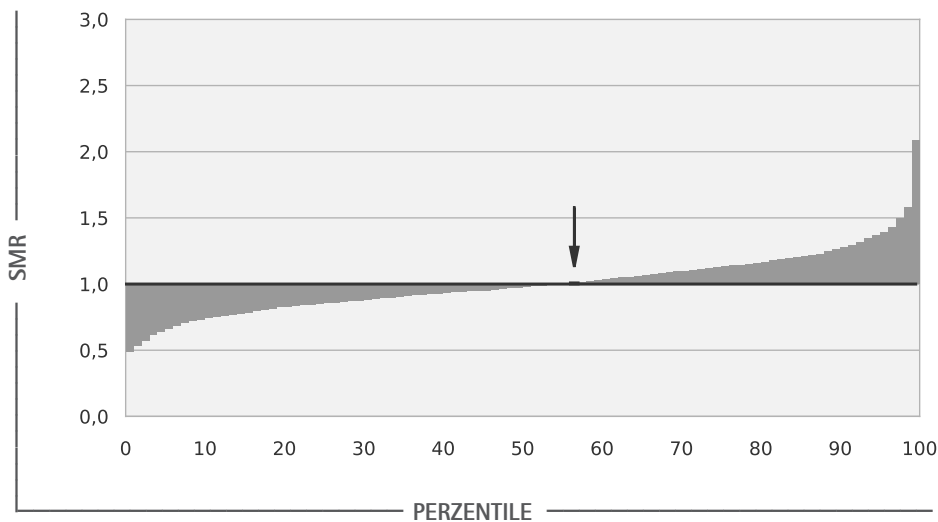

Die Markierung zeigt den Rang Ihres Krankenhauses in Bezug auf die jeweilige Kennzahl im Vergleich zu allen Krankenhäusern. Dabei gilt: je größer die Kennzahl eines Krankenhauses, desto höher sein Rangplatz. Liegt Ihr Krankenhaus auf Rang 60 (60. Perzentil), so bedeutet das, dass 40 Prozent der Krankenhäuser einen höheren Kennzahlenwert haben als Ihr Haus.

Der SMR-Wert beschreibt das Verhältnis zwischen den Komplikationen bzw. unerwünschten Folgeereignissen in einem Krankenhaus, die tatsächlich beobachtet wurden, und denjenigen, die statistisch zu erwarten waren. Dabei bedeutet SMR 1,0 eine durchschnittliche Anzahl von Ereignissen. Ein Wert von 2 bedeutet, dass in einem Krankenhaus doppelt so viele Ereignisse aufgetreten sind, wie statistisch zu erwarten waren. Dagegen bedeutet ein SMR-Wert von 0,5, dass in einem Krankenhaus nur die Hälfte der erwarteten Ereignisse auftrat.

Coronaviruspandemie: Der Indikator zur Sterblichkeit enthält keine Fälle mit stationärer Covid-19-Behandlung im Nachbeobachtungszeitraum.

Tabelle 7.2.2

Sterblichkeit innerhalb von 90 Tagen bei Herzinsuffizienz (2019–2021)

Qualitätsziel: Niedriges Perzentil, beobachtete Werte sind niedriger als erwartete.

Jahre	Beobachtet				Erwartet [KI]	SMR	
	Ihr Krankenhaus	Davon im Follow-Up	Davon FU im eigenen Haus	Bund	Ihr Krankenhaus	SMR [KI]	Perzentil
2019	16,7 % 3 von 18	11,1 % 2 von 18	nd	17,4 % 25.313 von 145.409	26,1 % [7,8–44,4]	0,6 [0,0–1,3]	8,6 %
2020	25,9 % 7 von 27	22,2 % 6 von 27	nd	18,6 % 23.046 von 123.681	23,0 % [8,1–37,9]	1,1 [0,5–1,8]	71,8 %
2021	24,1 % 13 von 54	22,2 % 12 von 54	nd	19,2 % 24.176 von 125.907	22,0 % [11,9–32,0]	1,1 [0,6–1,6]	68,6 %
2019–2021	23,2 % 23 von 99	20,2 % 20 von 99	nd	18,4 % 72.535 von 394.997	23,0 % [15,4–30,6]	1,0 [0,7–1,3]	57,1 %

Coronaviruspandemie: Der Indikator zur Sterblichkeit enthält keine Fälle mit stationärer Covid-19-Behandlung im Nachbeobachtungszeitraum. Nach Überprüfung Erweiterung der Risikoadjustierung jahresweise um die Pandemiejahre 2020 und 2021.

Abbildung 7.2.4

Trenddarstellung: Sterblichkeit innerhalb von 90 Tagen (2019–2021)

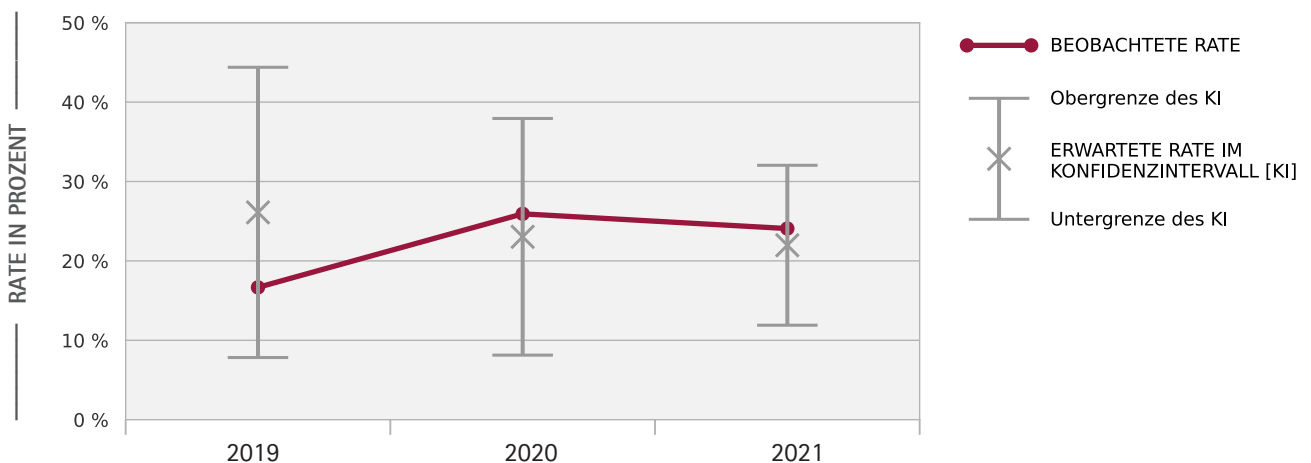

Die Grafik stellt die beobachtete Rate der erwarteten im Jahresverlauf gegenüber. Liegt die beobachtete Rate unter der erwarteten, so werden in Ihrem Krankenhaus weniger Ereignisse beobachtet als zu erwarten wären. Befindet sich der beobachtete Wert im Vertrauensbereich (Konfidenzintervall) der erwarteten Rate, so ist er nicht signifikant, da der wahre erwartete Wert mit 95-prozentiger Wahrscheinlichkeit überall innerhalb der Intervallgrenzen liegen kann.



Risikoadjustierung für den Indikator

Sterblichkeit innerhalb von 90 Tagen bei Herzinsuffizienz:

Alter, Geschlecht, Art der Herzinsuffizienz (Links Herzinsuffizienz: Ohne Beschwerden, mit Beschwerden bei stärkerer Belastung, mit Beschwerden bei leichter Belastung, mit Beschwerden in Ruhe; sowie sonstige Formen der Herzinsuffizienz), kardiogener und n.n.bez. Schock, Hirninfarkt, intrazerebrale Blutung, Z.n. Apoplex bzw. Hirnblutung, Kammerflimmern, AV-Block 3. Grades, kardiale Arrhythmien außer Kammerflimmern oder AV-Block 3. Grades, Behandlung im Pandemiejahr 2020 sowie 2021. sowie Begleiterkrankungen im Startfall gemäß Elixhauser et al. (1998) mit der Ausnahme: kardiale Arrhythmie, da diese differenziert berücksichtigt wird; jeweils: sofern der gegebene Faktor einen signifikanten Einfluss hat.

Tabelle 7.2.3

Sterblichkeit innerhalb von 90 Tagen bei Herzinsuffizienz
Subgruppen (2019–2021)

Qualitätsziel: Beobachtete Werte sind niedriger als erwartete.

Subgruppen	Beobachtet		Erwartet [KI]
	Ihr Krankenhaus	Bund	Ihr Krankenhaus
51–64 Jahre	na	7,1 % 2.669 von 37.671	10,0 % [0,0–51,5]
65–79 Jahre	11,1 % 3 von 27	12,3 % 14.574 von 118.367	10,6 % [0,0–21,9]
> 79 Jahre	29,9 % 20 von 67	23,8 % 54.977 von 231.321	28,7 % [18,8–38,7]
Katheter + ACB	na	6,7 % 4.691 von 70.047	10,2 % [0,0–39,6]
Pneumonie	46,2 % 6 von 13	33,4 % 19.431 von 58.201	41,5 % [18,1–64,9]

Abbildung 7.2.5

Subgruppen (2019–2021)

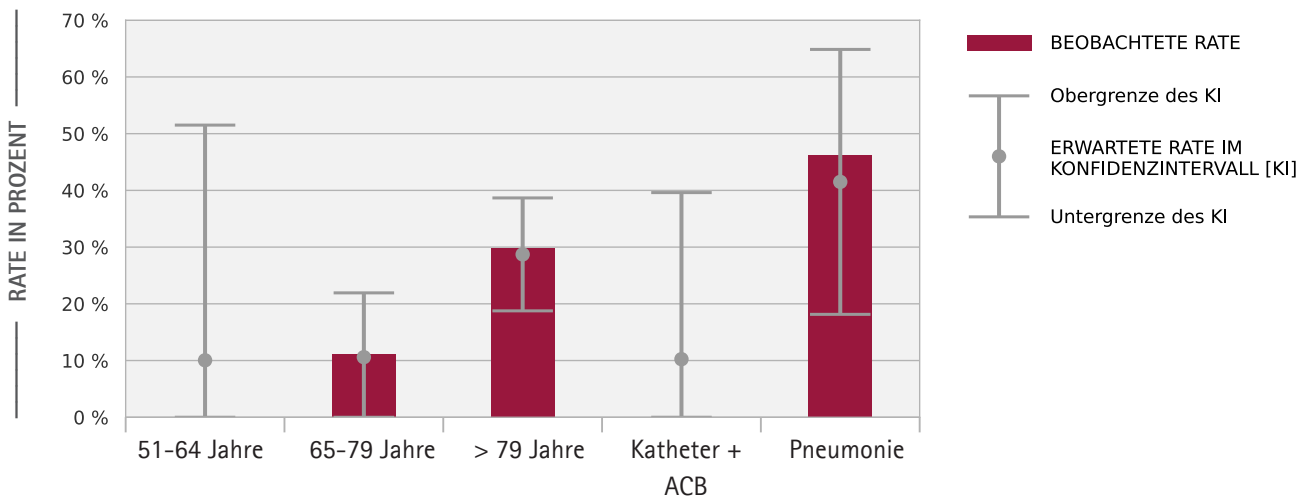

Die Grafik zeigt, welche Raten in Ihrem Krankenhaus beobachtet wurden und stellt sie den erwarteten Werten gegenüber. Liegt die beobachtete Rate unter der erwarteten, so werden in Ihrem Krankenhaus weniger unerwünschte Ereignisse beobachtet als zu erwarten wären. Befindet sich der beobachtete Wert im Vertrauensbereich (Konfidenzintervall) der erwarteten Rate, so ist er nicht signifikant, da der wahre erwartete Wert mit 95-prozentiger Wahrscheinlichkeit überall innerhalb der Intervallgrenzen liegen kann.



Wiederaufnahme wegen Herzinsuffizienz innerhalb von 90 Tagen bei Herzinsuffizienz



ID 2016

Table 7.2.4

Wiederaufnahme wegen Herzinsuffizienz innerhalb von 90 Tagen bei Herzinsuffizienz (2019–2021)

Qualitätsziel: Niedriges Perzentil, beobachtete Werte sind niedriger als erwartete.

Jahre	Beobachtet				Erwartet [KI]	SMR	
	Ihr Krankenhaus	Davon im Follow-Up	Davon FU im eigenen Haus	Bund	Ihr Krankenhaus	SMR [KI]	Perzentil
2019	≤7,1 % ≤1 von 14	≤7,1 % ≤1 von 14	0,0 % 0 von 14	15,9 % 18.885 von 118.982	25,0 % [1,6–48,4]	0,3 [0,0–1,2]	2,4 %
2020	10,0 % 2 von 20	10,0 % 2 von 20	5,0 % 1 von 20	15,2 % 15.328 von 100.586	20,5 % [2,4–38,7]	0,5 [0,0–1,4]	14,6 %
2021	9,3 % 4 von 43	9,3 % 4 von 43	7,1 % 3 von 42	16,3 % 16.653 von 102.156	21,5 % [9,0–33,9]	0,4 [0,0–1,0]	5,5 %
2019–2021	9,1 % 7 von 77	9,1 % 7 von 77	5,3 % 4 von 76	15,8 % 50.866 von 321.724	21,9 % [12,4–31,3]	0,4 [0,0–0,8]	1,3 %

Abbildung 7.2.6

Trenddarstellung: Wiederaufnahme wegen Herzinsuffizienz innerhalb von 90 Tagen (2019–2021)

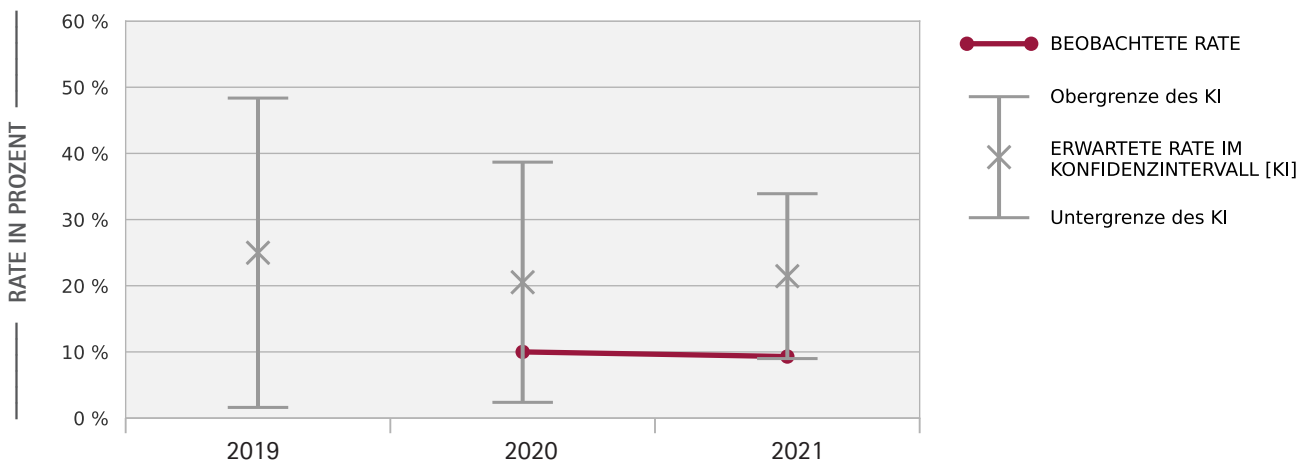

Die Grafik stellt die beobachtete Rate der erwarteten im Jahresverlauf gegenüber. Liegt die beobachtete Rate unter der erwarteten, so werden in Ihrem Krankenhaus weniger Ereignisse beobachtet als zu erwarten wären. Befindet sich der beobachtete Wert im Vertrauensbereich (Konfidenzintervall) der erwarteten Rate, so ist er nicht signifikant, da der wahre erwartete Wert mit 95-prozentiger Wahrscheinlichkeit überall innerhalb der Intervallgrenzen liegen kann.

Risikoadjustierung für den Indikator

Wiederaufnahme wegen Herzinsuffizienz innerhalb von 90 Tagen bei Herzinsuffizienz:

Alter, Geschlecht, Art der Herzinsuffizienz (Linksherzinsuffizienz: Ohne Beschwerden, mit Beschwerden bei stärkerer Belastung, mit Beschwerden bei leichterer Belastung, mit Beschwerden in Ruhe; sowie sonstige Formen der Herzinsuffizienz), kardiogener und n.n.bez. Schock, Hirninfarkt, intrazerebrale Blutung, Z.n. Apoplex bzw. Hirnblutung, Kammerflimmern, AV-Block 3. Grades, kardiale Arrhythmien außer Kammerflimmern oder AV-Block 3. Grades, sowie Begleiterkrankungen im Startfall gemäß Elixhauser et al. (1998) mit der Ausnahme: kardiale Arrhythmie, da diese differenziert berücksichtigt wird; jeweils: sofern der gegebene Faktor einen signifikanten Einfluss hat.



Anteil der Patienten, die innerhalb eines Jahres mit einem ACE-Hemmer oder AT1-Blocker behandelt werden*, bei Herzinsuffizienz



ID 2017

Tabelle 7.2.5

Anteil der Patienten, die innerhalb eines Jahres mit einem ACE-Hemmer oder AT1-Blocker behandelt werden*, bei Herzinsuffizienz (2019–2021)

Qualitätsziel: Hohes Perzentil, beobachtete Werte sind größer als erwartete.

Jahre	Beobachtet				Erwartet** [KI]	SMR	
	Ihr Krankenhaus	Davon im Follow-Up	Davon FU im eigenen Haus	Bund	Ihr Krankenhaus	SMR [KI]	Perzentil
2019	75,0 % 12 von 16	75,0 % 12 von 16	nd	80,0 % 97.336 von 121.669	[58,8–100,0]	0,9 [0,9–1,0]	25,1 %
2020	71,4 % 15 von 21	71,4 % 15 von 21	nd	80,2 % 83.127 von 103.594	[60,9–99,6]	0,9 [0,8–0,9]	12,7 %
2021	76,2 % 32 von 42	76,2 % 32 von 42	nd	80,3 % 84.406 von 105.084	[67,4–93,2]	0,9 [0,9–1,0]	26,3 %
2019–2021	74,7 % 59 von 79	74,7 % 59 von 79	nd	80,2 % 264.869 von 330.347	[70,6–89,8]	0,9 [0,9–0,9]	18,1 %

* Qualitätsindikatorensystem für die ambulante Versorgung (QISA), Herzinsuffizienz

** nicht risikoadjustierte Erwartungswerte für einzelne Krankenhäuser entsprechen dem Bundesdurchschnitt

Abbildung 7.2.7

Trenddarstellung: Anteil der Patienten, die innerhalb eines Jahres mit einem ACE-Hemmer oder AT1-Blocker behandelt werden bei Herzinsuffizienz (2019–2021)

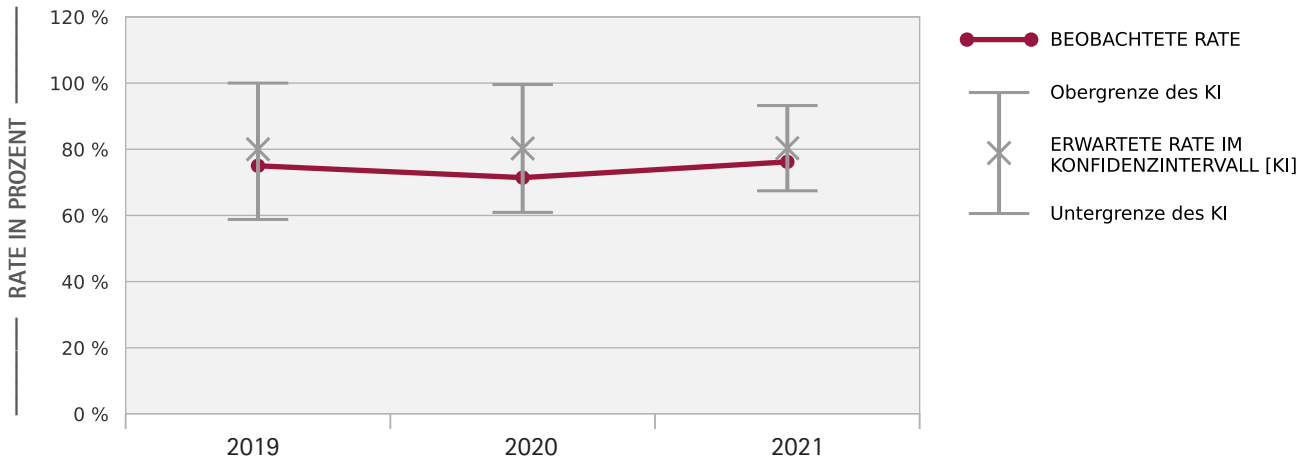

Die Grafik stellt die beobachtete Rate der erwarteten im Jahresverlauf gegenüber. Liegt die beobachtete Rate unter der erwarteten, so werden in Ihrem Krankenhaus weniger Ereignisse beobachtet als zu erwarten wären. Befindet sich der beobachtete Wert im Vertrauensbereich (Konfidenzintervall) der erwarteten Rate, so ist er nicht signifikant, da der wahre erwartete Wert mit 95-prozentiger Wahrscheinlichkeit überall innerhalb der Intervallgrenzen liegen kann.



Risikoadjustierung für den Indikator

Anteil der Patienten, die innerhalb eines Jahres mit einem ACE-Hemmer oder AT1-Blocker behandelt werden*, bei Herzinsuffizienz:

Keine

Anteil der Patienten, die innerhalb eines Jahres mit einem Beta-Rezeptorenblocker behandelt werden*, bei Herzinsuffizienz



ID 2018

Tabelle 7.2.6

Anteil der Patienten, die innerhalb eines Jahres mit einem Beta-Rezeptorenblocker behandelt werden*, bei Herzinsuffizienz (2019–2021)

Qualitätsziel: Hohes Perzentil, beobachtete Werte sind größer als erwartete.

Jahre	Beobachtet				Erwartet** [KI]	SMR	
	Ihr Krankenhaus	Davon im Follow-Up	Davon FU im eigenen Haus	Bund	Ihr Krankenhaus	SMR [KI]	Perzentil
2019	62,5 % 10 von 16	62,5 % 10 von 16	nd	65,0 % 77.155 von 118.774	[41,2–88,7]	1,0 [0,9–1,1]	38,7 %
2020	60,0 % 12 von 20	60,0 % 12 von 20	nd	65,3 % 65.679 von 100.655	[43,8–86,7]	0,9 [0,8–1,0]	30,2 %
2021	65,9 % 27 von 41	65,9 % 27 von 41	nd	65,1 % 66.390 von 102.034	[50,6–79,6]	1,0 [1,0–1,0]	55,9 %
2019–2021	63,6 % 49 von 77	63,6 % 49 von 77	nd	65,1 % 209.224 von 321.463	[54,3–75,8]	1,0 [1,0–1,0]	44,8 %

* Qualitätsindikatorensystem für die ambulante Versorgung (QISA), Herzinsuffizienz

** nicht risikoadjustierte Erwartungswerte für einzelne Krankenhäuser entsprechen dem Bundesdurchschnitt



Abbildung 7.2.8

Trenddarstellung: Anteil der Patienten, die innerhalb eines Jahres mit einem Beta-Rezeptorenblocker behandelt werden, bei Herzinsuffizienz (2019–2021)

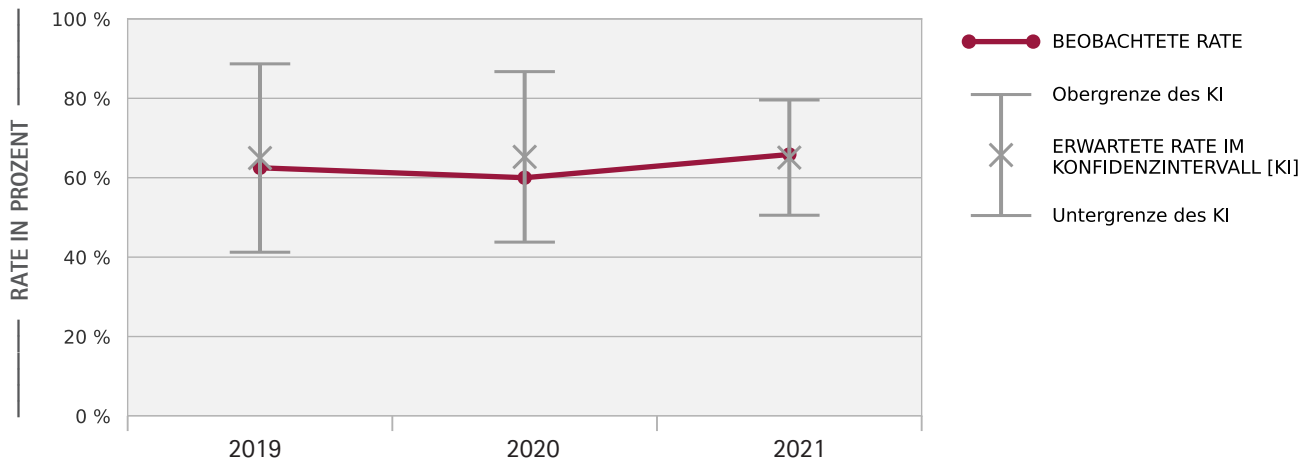

Die Grafik stellt die beobachtete Rate der erwarteten im Jahresverlauf gegenüber. Liegt die beobachtete Rate unter der erwarteten, so werden in Ihrem Krankenhaus weniger Ereignisse beobachtet als zu erwarten wären. Befindet sich der beobachtete Wert im Vertrauensbereich (Konfidenzintervall) der erwarteten Rate, so ist er nicht signifikant, da der wahre erwartete Wert mit 95-prozentiger Wahrscheinlichkeit überall innerhalb der Intervallgrenzen liegen kann.

Risikoadjustierung für den Indikator

Anteil der Patienten, die innerhalb eines Jahres mit einem Beta-Rezeptorenblocker behandelt werden*, bei Herzinsuffizienz:

Keine



Anteil der Patienten, die innerhalb eines Jahres bei Vorhofflimmern mit oralen Antikoagulanzen behandelt werden*, bei Herzinsuffizienz



ID 2019

Tabelle 7.2.7

Anteil der Patienten, die innerhalb eines Jahres bei Vorhofflimmern mit oralen Antikoagulanzen behandelt werden*, bei Herzinsuffizienz (2019–2021)

Qualitätsziel: Hohes Perzentil, beobachtete Werte sind größer als erwartete.

Jahre	Beobachtet				Erwartet** [KI]	SMR	
	Ihr Krankenhaus	Davon im Follow-Up	Davon FU im eigenen Haus	Bund	Ihr Krankenhaus	SMR [KI]	Perzentil
2019	≥83,3 % ≥5 von 6	≥83,3 % ≥5 von 6	nd	84,6 % 54.197 von 64.069	[84,6–84,6]	1,2 [1,2–1,2]	100,0 %
2020	81,8 % 9 von 11	81,8 % 9 von 11	nd	84,6 % 46.431 von 54.893	[61,8–100,0]	1,0 [0,9–1,0]	32,2 %
2021	88,0 % 22 von 25	88,0 % 22 von 25	nd	85,7 % 48.526 von 56.626	[73,0–98,4]	1,0 [1,0–1,1]	64,8 %
2019–2021	88,1 % 37 von 42	88,1 % 37 von 42	nd	84,9 % 149.154 von 175.588	[75,2–94,7]	1,0 [1,0–1,1]	77,6 %

* Qualitätsindikatorensystem für die ambulante Versorgung (QISA), Herzinsuffizienz

** nicht risikoadjustierte Erwartungswerte für einzelne Krankenhäuser entsprechen dem Bundesdurchschnitt

Abbildung 7.2.9

Trenddarstellung: Anteil der Patienten, die innerhalb eines Jahres bei Vorhofflimmern mit oralen Antikoagulanzen behandelt werden, bei Herzinsuffizienz (2019–2021)

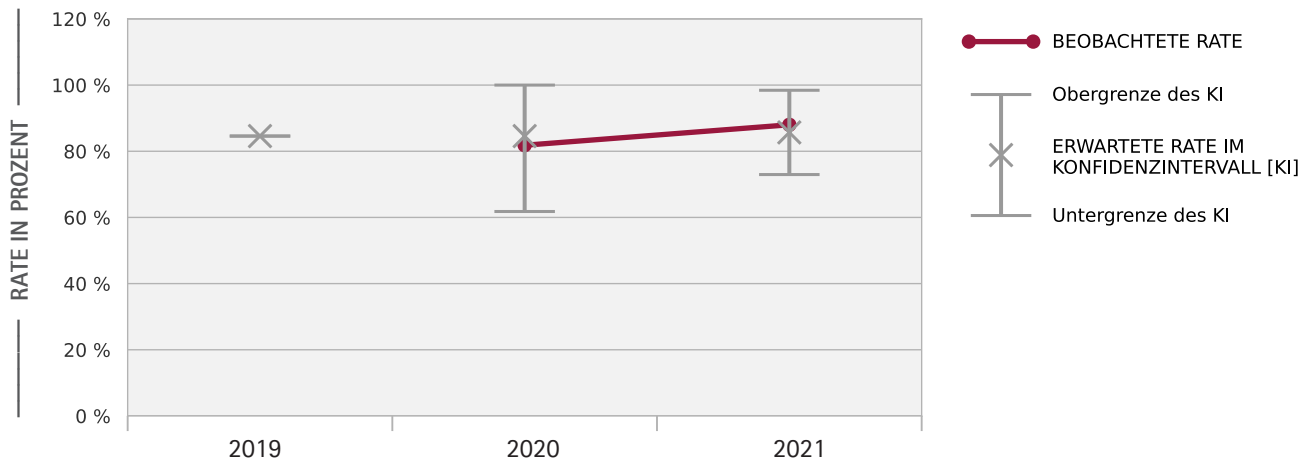

Die Grafik stellt die beobachtete Rate der erwarteten im Jahresverlauf gegenüber. Liegt die beobachtete Rate unter der erwarteten, so werden in Ihrem Krankenhaus weniger Ereignisse beobachtet als zu erwarten wären. Befindet sich der beobachtete Wert im Vertrauensbereich (Konfidenzintervall) der erwarteten Rate, so ist er nicht signifikant, da der wahre erwartete Wert mit 95-prozentiger Wahrscheinlichkeit überall innerhalb der Intervallgrenzen liegen kann.



Risikoadjustierung für den Indikator

Anteil der Patienten, die innerhalb eines Jahres bei Vorhofflimmern mit oralen Antikoagulanzen behandelt werden*, bei Herzinsuffizienz:

Keine

7.2.3 Weitere Kennzahlen

Sterblichkeit bei Herzinsuffizienz

Tabelle 7.2.8

Sterblichkeit bei Herzinsuffizienz, Sterbezeitpunkte (2019–2021)

Qualitätsziel: Beobachtete Werte sind niedriger als erwartet.

Subgruppen	Beobachtet				Bund	Erwartet [KI]
	Ihr Krankenhaus					Ihr Krankenhaus
	2019	2020	2021	2019–2021		
Im Startfall	≤5,3 % ≤1 von 19	7,4 % 2 von 27	3,7 % 2 von 54	5,0 % 5 von 100	8,4 % 33.436 von 398.717	11,4 % [5,6–17,2]
Nach 30 Tagen	≤5,3 % ≤1 von 19	14,8 % 4 von 27	13,0 % 7 von 54	12,0 % 12 von 100	11,1 % 44.066 von 398.507	14,7 % [8,3–21,1]
Nach 90 Tagen	16,7 % 3 von 18	25,9 % 7 von 27	24,1 % 13 von 54	23,2 % 23 von 99	18,5 % 73.569 von 398.347	22,8 % [15,3–30,4]
Nach 1 Jahr	44,4 % 8 von 18	50,0 % 13 von 26	38,9 % 21 von 54	42,9 % 42 von 98	34,3 % 133.297 von 389.102	39,5 % [30,6–48,3]

Abbildung 7.2.10

Sterblichkeit bei Herzinsuffizienz (2019–2021)

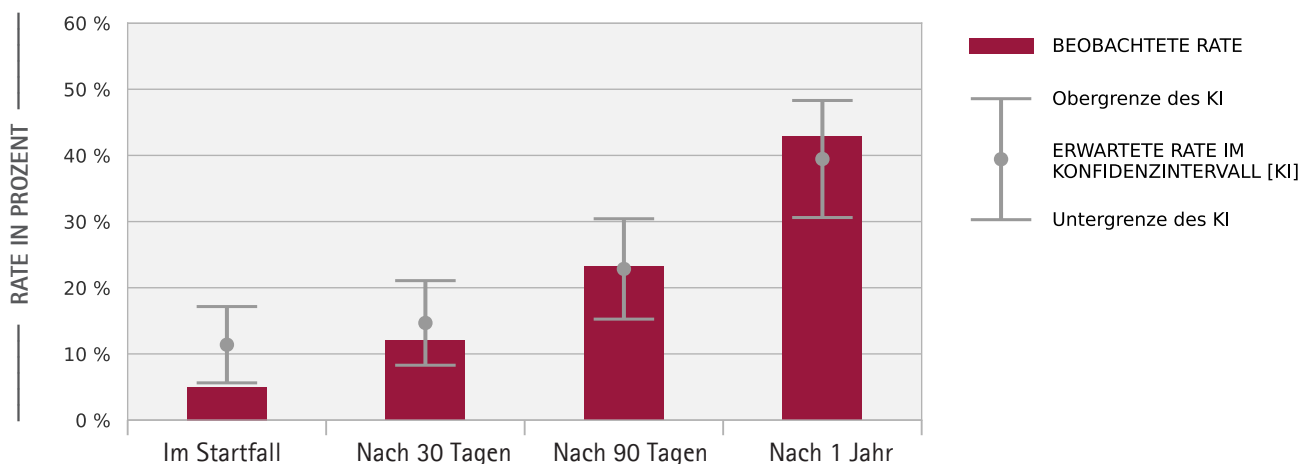

Die Grafik zeigt, welche Raten in Ihrem Krankenhaus beobachtet wurden und stellt sie den erwarteten Werten gegenüber. Liegt die beobachtete Rate unter der erwarteten, so werden in Ihrem Krankenhaus weniger unerwünschte Ereignisse beobachtet als zu erwarten wären. Befindet sich der beobachtete Wert im Vertrauensbereich (Konfidenzintervall) der erwarteten Rate, so ist er nicht signifikant, da der wahre erwartete Wert mit 95-prozentiger Wahrscheinlichkeit überall innerhalb der Intervallgrenzen liegen kann.



Spezifische Wiederaufnahmen bei Herzinsuffizienz

Tabelle 7.2.9

Spezifische Wiederaufnahmen innerhalb eines Jahres bei Herzinsuffizienz, Diagnosen und Prozeduren (2019–2021)

Qualitätsziel: Niedriges Perzentil, beobachtete Werte sind niedriger als erwartete.

Subgruppen	Beobachtet					Erwartet* [KI]
	Ihr Krankenhaus				Bund	
	2019	2020	2021	2019–2021		Ihr Krankenhaus
Herzinsuffizienz	≤ 10,0 %	33,3 %	27,0 %	25,8 %	32,6 %	[21,7–43,4]
	≤ 1 von 10	5 von 15	10 von 37	16 von 62	95.388 von 293.022	
Vorhofflimmern	≤ 10,0 %	≤ 7,7 %	≤ 3,0 %	3,6 %	5,5 %	[0,6–10,4]
	≤ 1 von 10	≤ 1 von 13	≤ 1 von 33	2 von 56	14.155 von 257.300	
Diagnostischer oder therapeutischer Katheter	20,0 %	≤ 7,7 %	12,1 %	12,5 %	12,2 %	[3,6–20,9]
	2 von 10	≤ 1 von 13	4 von 33	7 von 56	32.012 von 261.775	
Pneumonie	18,2 %	≤ 7,7 %	5,7 %	8,5 %	6,6 %	[0,0–13,7]
	2 von 11	≤ 1 von 13	2 von 35	5 von 59	17.488 von 264.252	

* nicht risikoadjustierte Erwartungswerte für einzelne Krankenhäuser entsprechen dem Bundesdurchschnitt

Abbildung 7.2.11

Spezifische Wiederaufnahmen innerhalb eines Jahres bei Herzinsuffizienz (2019–2021)

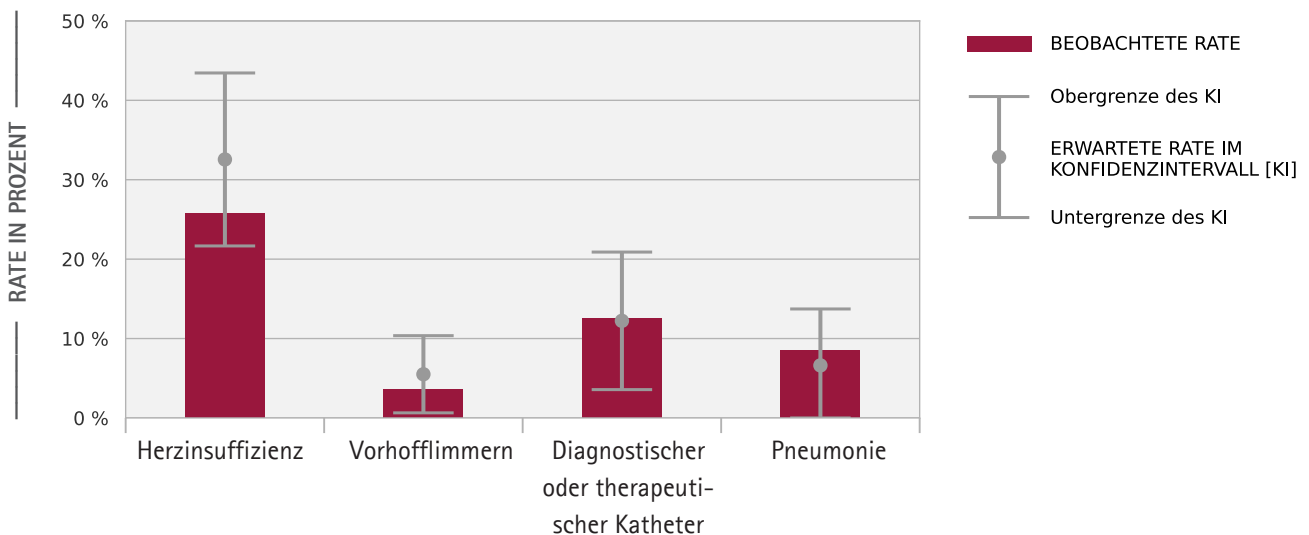

Die Grafik zeigt, welche Raten in Ihrem Krankenhaus beobachtet wurden und stellt sie den erwarteten Werten gegenüber. Liegt die beobachtete Rate unter der erwarteten, so werden in Ihrem Krankenhaus weniger unerwünschte Ereignisse beobachtet als zu erwarten wären. Befindet sich der beobachtete Wert im Vertrauensbereich (Konfidenzintervall) der erwarteten Rate, so ist er nicht signifikant, da der wahre erwartete Wert mit 95-prozentiger Wahrscheinlichkeit überall innerhalb der Intervallgrenzen liegen kann.

7.2.4 Basisdeskription

Abbildung 7.2.12

Ein- und Ausschlüsse bei Herzinsuffizienz*

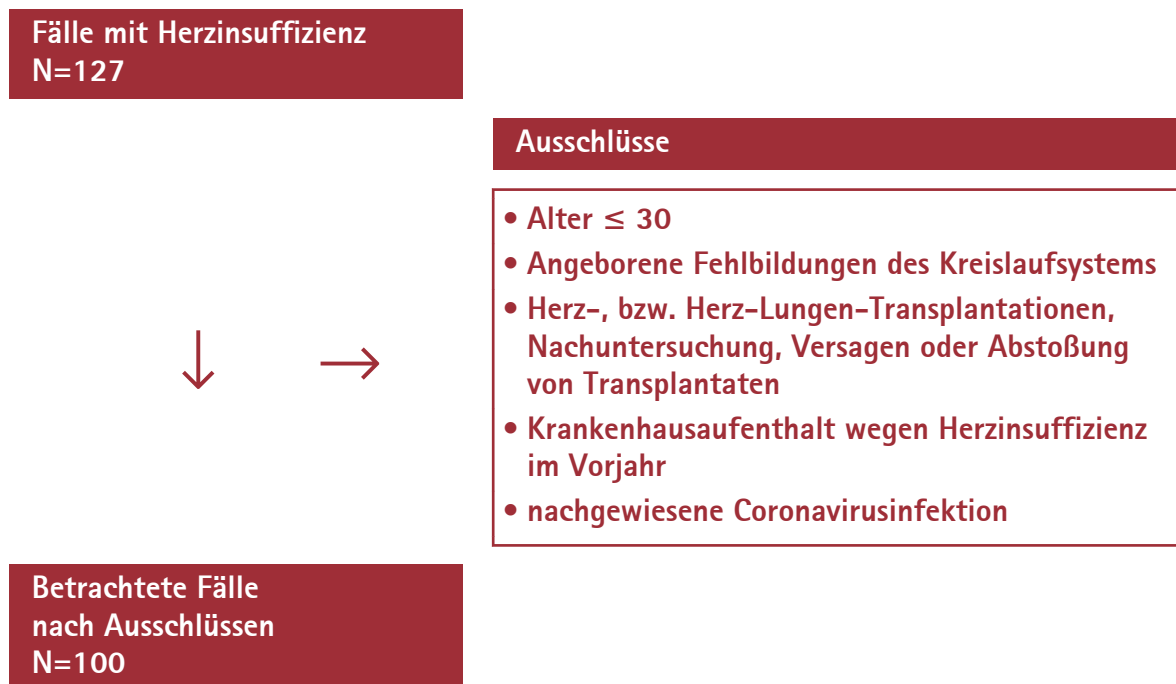

* Details zu Ein- und Ausschlusskriterien sind im QSR-Indikatorenhandbuch dargestellt. Dieses ist abrufbar unter www.qualitaetssicherung-mit-routinedaten.de/downloads/



Tabelle 7.2.10

Altersverteilung bei Aufnahme (in Jahren) bei Herzinsuffizienz (2019–2021)

	Ihr Krankenhaus	Bund
75. Perzentil	88	86
50. Perzentil	84	81
25. Perzentil	78	73

Abbildung 7.2.13

Altersverteilung bei Aufnahme (in Jahren) bei Herzinsuffizienz (2019–2021)

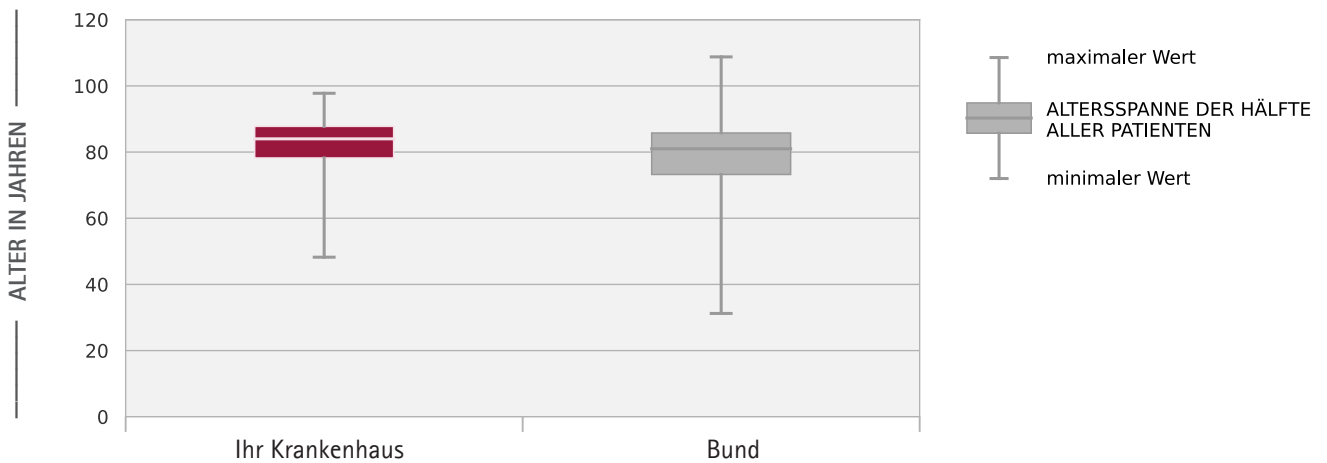

Die Grafik zeigt die Altersstruktur der Patienten in Ihrem Haus im Vergleich zu allen Krankenhäusern. Der Kasten gibt Auskunft darüber, in welcher Spanne die Hälfte aller Patienten liegt. Die Ober- und Unterkanten des Kastens beschreiben das 25. und das 75. Perzentil. Die gesonderte Linie weist die Lage des Medians (50. Perzentil) aus.

Begleiterkrankungen im Startfall bei Herzinsuffizienz

Tabelle 7.2.11

Begleiterkrankungen im Startfall bei Herzinsuffizienz, Diagnosen (2019–2021)

Subgruppen	Beobachtet					Perzentil
	Ihr Krankenhaus				Bund	Ihr Krankenhaus
	2019	2020	2021	2019–2021		
Hypertonie	78,9 % 15 von 19	77,8 % 21 von 27	72,2 % 39 von 54	75,0 % 75 von 100	79,6 % 317.460 von 398.718	26 %
Chronisch ischämische Herzkrankheit	26,3 % 5 von 19	11,1 % 3 von 27	27,8 % 15 von 54	23,0 % 23 von 100	40,2 % 160.159 von 398.718	3 %
Vorhofflimmern/-flattern	36,8 % 7 von 19	55,6 % 15 von 27	61,1 % 33 von 54	55,0 % 55 von 100	54,6 % 217.841 von 398.718	46 %
Chronische Niereninsuffizienz	57,9 % 11 von 19	48,1 % 13 von 27	57,4 % 31 von 54	55,0 % 55 von 100	48,5 % 193.542 von 398.718	74 %
Diabetes	52,6 % 10 von 19	33,3 % 9 von 27	29,6 % 16 von 54	35,0 % 35 von 100	39,1 % 155.984 von 398.718	24 %
COPD, Asthma, Pneumonie	31,6 % 6 von 19	25,9 % 7 von 27	18,5 % 10 von 54	23,0 % 23 von 100	30,4 % 121.323 von 398.718	11 %



Abbildung 7.2.14

Begleiterkrankungen im Startfall bei Herzinsuffizienz (2019–2021)

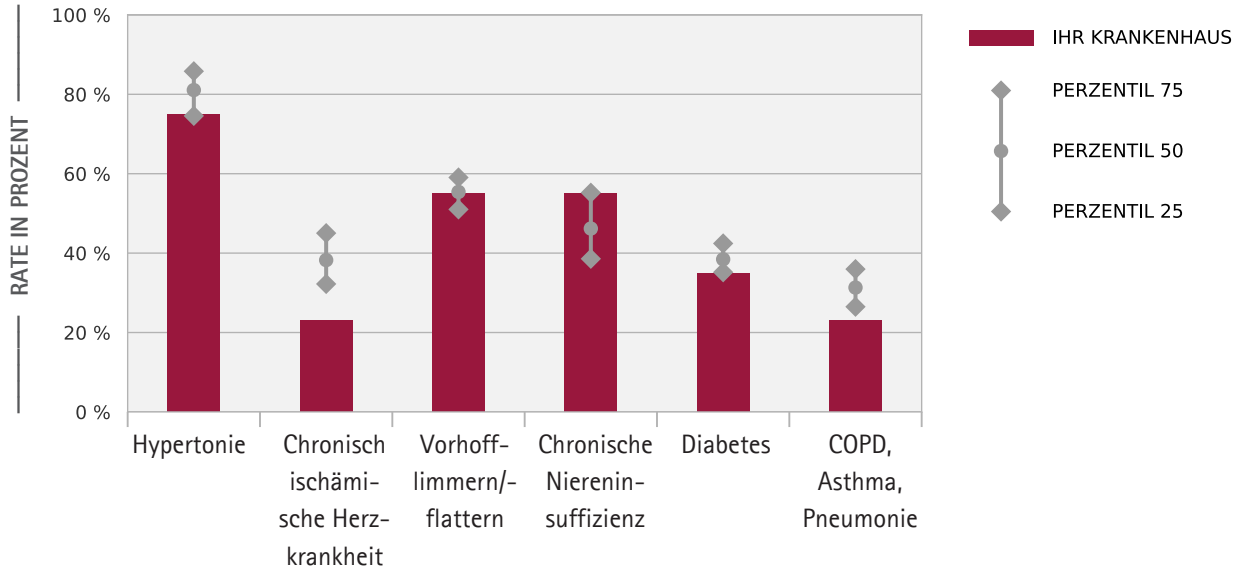

Die Grafik zeigt, wie Ihr Haus im Bundes-Benchmark abschneidet. Liegt der Wert des Hauses unterhalb des 50. Perzentils, so kommt die Diagnose oder Prozedur in Ihrem Krankenhaus seltener als im Durchschnitt vor.

Behandlungsverfahren im Startfall bei Herzinsuffizienz

Tabelle 7.2.12

Behandlungsverfahren im Startfall bei Herzinsuffizienz, Prozeduren (2019–2021)

Subgruppen	Beobachtet				Bund	Perzentil
	Ihr Krankenhaus					Ihr Krankenhaus
	2019	2020	2021	2019–2021		
Diagnostische Koronarangiographie	5,3 % 1 von 19	0,0 % 0 von 27	5,6 % 3 von 54	4,0 % 4 von 100	17,6 % 70.120 von 398.718	17 %
Therapeutischer Katheter	0,0 % 0 von 19	0,0 % 0 von 27	1,9 % 1 von 54	1,0 % 1 von 100	4,1 % 16.407 von 398.718	19 %
Schrittmacher-Implantation	0,0 % 0 von 19	0,0 % 0 von 27	0,0 % 0 von 54	0,0 % 0 von 100	0,8 % 3.361 von 398.718	21 %
Defibrillator 1-Kammer-Stimulation	0,0 % 0 von 19	0,0 % 0 von 27	0,0 % 0 von 54	0,0 % 0 von 100	0,3 % 1.226 von 398.718	54 %
Defibrillator 2-Kammer-Stimulation	0,0 % 0 von 19	0,0 % 0 von 27	0,0 % 0 von 54	0,0 % 0 von 100	0,1 % 521 von 398.718	73 %
Defibrillator Biventrikuläre Stimulation	0,0 % 0 von 19	0,0 % 0 von 27	0,0 % 0 von 54	0,0 % 0 von 100	0,4 % 1.430 von 398.718	55 %

Abbildung 7.2.15

Behandlungsverfahren im Startfall bei Herzinsuffizienz (2019–2021)

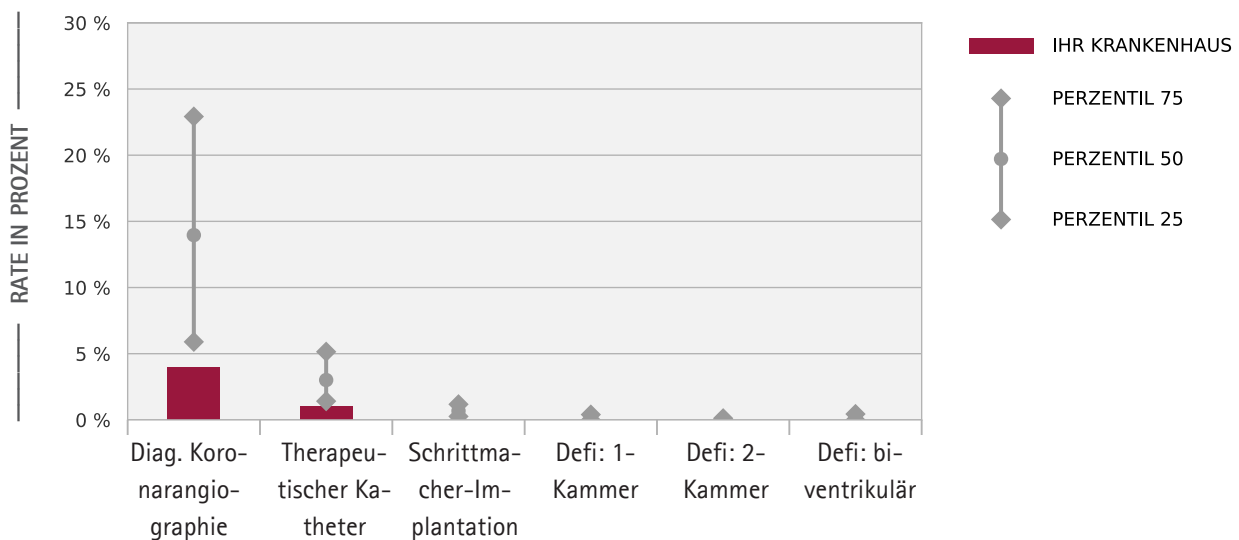

Die Grafik zeigt, wie Ihr Haus im Bundes-Benchmark abschneidet. Liegt der Wert des Hauses unterhalb des 50. Perzentils, so kommt die Diagnose oder Prozedur in Ihrem Krankenhaus seltener als im Durchschnitt vor.



7.2.5 Häufigste Wiederaufnahme-Anlässe (Bund)

Häufigste Wiederaufnahme-Anlässe innerhalb von 30 Tagen (Bund)

Tabelle 7.2.13

Häufigste Hauptdiagnose bei Wiederaufnahme innerhalb von 30 Tagen bei Herzinsuffizienz (2019–2021)

TOP-30-Hauptdiagnosen bei Wiederaufnahme innerhalb von 30 Tagen					
Rang	ICD	Titel	Patienten	Anteil	Fälle
1	I50	Herzinsuffizienz	22.882	5,7 %	24.391
2	I35	Nichtreumatische Aortenklappenkrankheiten	2.806	0,7 %	3.191
3	I48	Vorhofflimmern und Vorhofflattern	2.616	0,7 %	2.714
4	N17	Akutes Nierenversagen	2.230	0,6 %	2.305
5	I25	Chronische ischämische Herzkrankheit	2.156	0,5 %	2.294
6	J18	Pneumonie, Erreger nicht näher bezeichnet	2.072	0,5 %	2.119
7	J44	Sonstige chronische obstruktive Lungenkrankheit	2.002	0,5 %	2.158
8	E86	Volumenmangel	1.771	0,4 %	1.800
9	N39	Sonstige Krankheiten des Harnsystems	1.385	0,3 %	1.406
10	I63	Hirnfarkt	1.203	0,3 %	1.386
11	E11	Diabetes mellitus, Typ 2	1.173	0,3 %	1.219
12	I34	Nichtreumatische Mitralklappenkrankheiten	1.164	0,3 %	1.252
13	A41	Sonstige Sepsis	1.126	0,3 %	1.145
14	I20	Angina pectoris	1.035	0,3 %	1.078
15	I21	Akuter Myokardinfarkt	989	0,2 %	1.094
16	N18	Chronische Nierenkrankheit	957	0,2 %	1.036
17	S72	Fraktur des Femurs	874	0,2 %	982
18	I70	Atherosklerose	838	0,2 %	893
19	S06	Intrakranielle Verletzung	824	0,2 %	869
20	K92	Sonstige Krankheiten des Verdauungssystems	691	0,2 %	702
21	J12	Viruspneumonie, anderenorts nicht klassifiziert	674	0,2 %	715
22	J15	Pneumonie durch Bakterien, anderenorts nicht klassifiziert	670	0,2 %	678
23	I10	Essentielle (primäre) Hypertonie	661	0,2 %	681
24	E87	Sonstige Störungen des Wasser- und Elektrolythaushaltes sowie de...	627	0,2 %	646
25	F05	Delir, nicht durch Alkohol oder andere psychotrope Substanzen be...	587	0,1 %	632
26	K29	Gastritis und Duodenitis	568	0,1 %	574
27	R55	Synkope und Kollaps	563	0,1 %	575
28	C34	Bösartige Neubildung der Bronchien und der Lunge	550	0,1 %	620
29	R26	Störungen des Ganges und der Mobilität	537	0,1 %	550
30	I42	Kardiomyopathie	513	0,1 %	522

Häufigste Wiederaufnahme-Anlässe innerhalb von 90 Tagen (Bund)

Tabelle 7.2.14

Häufigste Hauptdiagnose bei Wiederaufnahme innerhalb von 90 Tagen bei Herzinsuffizienz (2019–2021)

TOP-30-Hauptdiagnosen bei Wiederaufnahme innerhalb von 90 Tagen					
Rang	ICD	Titel	Patienten	Anteil	Fälle
1	I50	Herzinsuffizienz	48.531	12,2 %	58.023
2	I48	Vorhofflimmern und Vorhofflattern	7.079	1,8 %	7.819
3	I25	Chronische ischämische Herzkrankheit	5.953	1,5 %	6.450
4	I35	Nichtreumatische Aortenklappenkrankheiten	5.271	1,3 %	6.370
5	N17	Akutes Nierenversagen	4.778	1,2 %	5.046
6	J44	Sonstige chronische obstruktive Lungenkrankheit	4.339	1,1 %	5.225
7	J18	Pneumonie, Erreger nicht näher bezeichnet	4.104	1,0 %	4.293
8	E86	Volumenmangel	3.681	0,9 %	3.836
9	E11	Diabetes mellitus, Typ 2	2.939	0,7 %	3.216
10	N39	Sonstige Krankheiten des Harnsystems	2.885	0,7 %	2.988
11	I34	Nichtreumatische Mitralklappenkrankheiten	2.858	0,7 %	3.205
12	I20	Angina pectoris	2.510	0,6 %	2.672
13	I63	Hirnfarkt	2.483	0,6 %	2.923
14	I70	Atherosklerose	2.478	0,6 %	2.821
15	A41	Sonstige Sepsis	2.309	0,6 %	2.403
16	I21	Akuter Myokardinfarkt	2.267	0,6 %	2.544
17	S72	Fraktur des Femurs	2.128	0,5 %	2.423
18	N18	Chronische Nierenkrankheit	2.125	0,5 %	2.436
19	S06	Intrakranielle Verletzung	1.961	0,5 %	2.119
20	I42	Kardiomyopathie	1.590	0,4 %	1.656
21	K92	Sonstige Krankheiten des Verdauungssystems	1.490	0,4 %	1.549
22	J12	Viruspneumonie, anderenorts nicht klassifiziert	1.467	0,4 %	1.559
23	I10	Essentielle (primäre) Hypertonie	1.424	0,4 %	1.508
24	J15	Pneumonie durch Bakterien, anderenorts nicht klassifiziert	1.366	0,3 %	1.406
25	R55	Synkope und Kollaps	1.294	0,3 %	1.337
25	K29	Gastritis und Duodenitis	1.294	0,3 %	1.326
27	E87	Sonstige Störungen des Wasser- und Elektrolythaushaltes sowie de,,	1.245	0,3 %	1.301
28	J96	Respiratorische Insuffizienz, anderenorts nicht klassifiziert	1.216	0,3 %	1.280
29	T82	Komplikationen durch Prothesen, Implantate oder Transplantate im,,	1.113	0,3 %	1.218
30	A46	Erysipel [Wundrose]	1.088	0,3 %	1.154



Häufigste Wiederaufnahme-Anlässe innerhalb von 365 Tagen (Bund)

Tabelle 7.2.15

Häufigste Hauptdiagnose bei Wiederaufnahme innerhalb von 365 Tagen bei Herzinsuffizienz (2019–2021)

TOP-30-Hauptdiagnosen bei Wiederaufnahme innerhalb von 365 Tagen					
Rang	ICD	Titel	Patienten	Anteil	Fälle
1	I50	Herzinsuffizienz	90.487	22,7 %	136.064
2	I48	Vorhofflimmern und Vorhofflattern	13.696	3,4 %	17.398
3	N17	Akutes Nierenversagen	10.413	2,6 %	11.447
4	J18	Pneumonie, Erreger nicht näher bezeichnet	9.725	2,4 %	10.626
5	J44	Sonstige chronische obstruktive Lungenkrankheit	9.663	2,4 %	14.941
6	I25	Chronische ischämische Herzkrankheit	9.517	2,4 %	11.011
7	E86	Volumenmangel	8.551	2,1 %	9.291
8	E11	Diabetes mellitus, Typ 2	8.099	2,0 %	10.183
9	I35	Nichtreumatische Aortenklappenkrankheiten	7.377	1,9 %	9.465
10	N39	Sonstige Krankheiten des Harnsystems	7.211	1,8 %	7.949
11	I70	Atherosklerose	6.919	1,7 %	9.333
12	S72	Fraktur des Femurs	6.262	1,6 %	7.308
13	I63	Hirnfarkt	6.111	1,5 %	7.406
14	I21	Akuter Myokardinfarkt	5.781	1,4 %	6.768
15	A41	Sonstige Sepsis	5.505	1,4 %	5.817
16	I20	Angina pectoris	5.329	1,3 %	6.116
17	S06	Intrakranielle Verletzung	5.197	1,3 %	5.837
18	N18	Chronische Nierenkrankheit	5.039	1,3 %	6.747
19	J12	Viruspneumonie, anderenorts nicht klassifiziert	4.714	1,2 %	5.006
20	I34	Nichtreumatische Mitralklappenkrankheiten	4.616	1,2 %	5.645
21	I10	Essentielle (primäre) Hypertonie	3.895	1,0 %	4.494
22	K92	Sonstige Krankheiten des Verdauungssystems	3.731	0,9 %	4.036
23	K29	Gastritis und Duodenitis	3.339	0,8 %	3.521
24	T82	Komplikationen durch Prothesen, Implantate oder Transplantate im,,	3.292	0,8 %	4.171
25	J15	Pneumonie durch Bakterien, anderenorts nicht klassifiziert	3.286	0,8 %	3.490
26	R55	Synkope und Kollaps	3.198	0,8 %	3.407
27	I42	Kardiomyopathie	3.170	0,8 %	3.478
28	A46	Erysipel [Wundrose]	3.133	0,8 %	3.484
29	D50	Eisenmangelanämie	2.989	0,7 %	3.375
30	S32	Fraktur der Lendenwirbelsäule und des Beckens	2.933	0,7 %	3.372

Kardiologie/ Herzchirurgie

Leistungsbereiche

- 7.1 Herzinfarkt
- 7.2 Herzinsuffizienz
- 7.3 Koronarangiographie**
- 7.4 Therapeutischer Herzkatheter (PCI) bei Patienten ohne Herzinfarkt (HI)
- 7.5 Therapeutischer Herzkatheter (PCI) bei Patienten mit Herzinfarkt (HI)
- 7.6 Transvaskuläre Transkatheter-Aortenklappenimplantation (TV-TAVI)

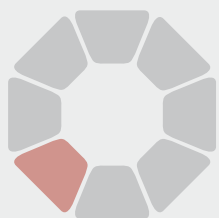



7.3 Koronarangiographie

Dieser Leistungsbereich ist aufgrund der zu geringen Anzahl an vorhandenen Patienten nicht darstellbar.

Kardiologie/ Herzchirurgie

Leistungsbereiche

- 7.1 Herzinfarkt
- 7.2 Herzinsuffizienz
- 7.3 Koronarangiographie
- 7.4 **Therapeutischer Herzkatheter (PCI) bei Patienten ohne Herzinfarkt (HI)**
- 7.5 Therapeutischer Herzkatheter (PCI) bei Patienten mit Herzinfarkt (HI)
- 7.6 Transvaskuläre Transkatheter-Aortenklappenimplantation (TV-TAVI)

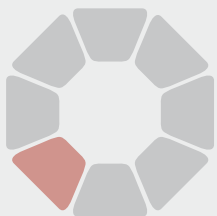



7.4 Therapeutischer Herzkatheter (PCI) bei Patienten ohne Herzinfarkt (HI)

Dieser Leistungsbereich ist aufgrund der zu geringen Anzahl an vorhandenen Patienten nicht darstellbar.

Kardiologie/ Herzchirurgie

Leistungsbereiche

- 7.1 Herzinfarkt
- 7.2 Herzinsuffizienz
- 7.3 Koronarangiographie
- 7.4 Therapeutischer Herzkatheter (PCI) bei Patienten ohne Herzinfarkt (HI)
- 7.5 Therapeutischer Herzkatheter (PCI) bei Patienten mit Herzinfarkt (HI)**
- 7.6 Transvaskuläre Transkatheter-Aortenklappenimplantation (TV-TAVI)





7.5 Therapeutischer Herzkatheter (PCI) bei Patienten mit Herzinfarkt (HI)

Dieser Leistungsbereich ist aufgrund der zu geringen Anzahl an vorhandenen Patienten nicht darstellbar.

Kardiologie/ Herzchirurgie

Leistungsbereiche

- 7.1 Herzinfarkt
- 7.2 Herzinsuffizienz
- 7.3 Koronarangiographie
- 7.4 Therapeutischer Herzkatheter (PCI) bei Patienten ohne Herzinfarkt (HI)
- 7.5 Therapeutischer Herzkatheter (PCI) bei Patienten mit Herzinfarkt (HI)
- 7.6 Transvaskuläre Transkatheter-Aortenklappenimplantation (TV-TAVI)**





7.6 Transvaskuläre Transkatheter-Aortenklappenimplantation (TV-TAVI)

Dieser Leistungsbereich ist aufgrund der zu geringen Anzahl an vorhandenen Patienten nicht darstellbar.

8

Neurologie

Leistungsbereiche

8.1 Hirninfarkt oder intrazerebrale Blutung

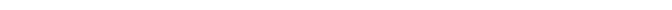
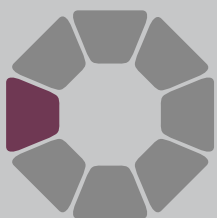



8.1 Hirninfarkt oder intrazerebrale Blutung

Dieser Leistungsbereich ist aufgrund der zu geringen Anzahl an vorhandenen Patienten nicht darstellbar.

9

Orthopädie/ Unfallchirurgie

Leistungsbereiche

- 9.1 Implantation einer Hüftgelenks-Endoprothese bei Coxarthrose (elektive Hüft-EP)
- 9.2 Wechsel einer Hüftgelenks-Endoprothese oder von Komponenten (aseptisch, einzeitig)
- 9.3 Implantation einer Hüftgelenks-Endoprothese oder Osteosynthese bei Hüftfraktur
- 9.4 Implantation einer Kniegelenks-Endoprothese bei Gonarthrose (Knie-EP)
- 9.5 Wechsel einer Kniegelenks-Endoprothese oder von Komponenten (aseptisch, einzeitig)





9.1 Implantation einer Hüftgelenks-Endoprothese bei Coxarthrose (elektive Hüft-EP)

Dieser Leistungsbereich ist aufgrund der zu geringen Anzahl an vorhandenen Patienten nicht darstellbar.

9

Orthopädie/ Unfallchirurgie

Leistungsbereiche

- 9.1 Implantation einer Hüftgelenks-Endoprothese bei Coxarthrose (elektive Hüft-EP)
- 9.2 **Wechsel einer Hüftgelenks-Endoprothese oder von Komponenten (aseptisch, einzeitig)**
- 9.3 Implantation einer Hüftgelenks-Endoprothese oder Osteosynthese bei Hüftfraktur
- 9.4 Implantation einer Kniegelenks-Endoprothese bei Gonarthrose (Knie-EP)
- 9.5 Wechsel einer Kniegelenks-Endoprothese oder von Komponenten (aseptisch, einzeitig)





9.2 Wechsel einer Hüftgelenks-Endoprothese oder von Komponenten (aseptisch, einzeitig)

Dieser Leistungsbereich ist aufgrund der zu geringen Anzahl an vorhandenen Patienten nicht darstellbar.

9

Orthopädie/ Unfallchirurgie

Leistungsbereiche

- 9.1 Implantation einer Hüftgelenks-Endoprothese bei Coxarthrose (elektive Hüft-EP)
- 9.2 Wechsel einer Hüftgelenks-Endoprothese oder von Komponenten (aseptisch, einzeitig)
- 9.3 Implantation einer Hüftgelenks-Endoprothese oder Osteosynthese bei Hüftfraktur**
- 9.4 Implantation einer Kniegelenks-Endoprothese bei Gonarthrose (Knie-EP)
- 9.5 Wechsel einer Kniegelenks-Endoprothese oder von Komponenten (aseptisch, einzeitig)





9.3 Implantation einer Hüftgelenks-Endoprothese oder Osteosynthese bei Hüftfraktur

Dieser Leistungsbereich ist aufgrund der zu geringen Anzahl an vorhandenen Patienten nicht darstellbar.

9

Orthopädie/ Unfallchirurgie

Leistungsbereiche

- 9.1 Implantation einer Hüftgelenks-Endoprothese bei Coxarthrose (elektive Hüft-EP)
- 9.2 Wechsel einer Hüftgelenks-Endoprothese oder von Komponenten (aseptisch, einzeitig)
- 9.3 Implantation einer Hüftgelenks-Endoprothese oder Osteosynthese bei Hüftfraktur
- 9.4 **Implantation einer Kniegelenks-Endoprothese bei Gonarthrose (Knie-EP)**
- 9.5 Wechsel einer Kniegelenks-Endoprothese oder von Komponenten (aseptisch, einzeitig)





9.4 Implantation einer Kniegelenks-Endoprothese bei Gonarthrose (Knie-EP)

Dieser Leistungsbereich ist aufgrund der zu geringen Anzahl an vorhandenen Patienten nicht darstellbar.

9

Orthopädie/ Unfallchirurgie

Leistungsbereiche

- 9.1 Implantation einer Hüftgelenks-Endoprothese bei Coxarthrose (elektive Hüft-EP)
- 9.2 Wechsel einer Hüftgelenks-Endoprothese oder von Komponenten (aseptisch, einzeitig)
- 9.3 Implantation einer Hüftgelenks-Endoprothese oder Osteosynthese bei Hüftfraktur
- 9.4 Implantation einer Kniegelenks-Endoprothese bei Gonarthrose (Knie-EP)
- 9.5 Wechsel einer Kniegelenks-Endoprothese oder von Komponenten (aseptisch, einzeitig)**





9.5 Wechsel einer Kniegelenks-Endoprothese oder von Komponenten (aseptisch, einzeitig)

Dieser Leistungsbereich ist aufgrund der zu geringen Anzahl an vorhandenen Patienten nicht darstellbar.

10

Urologie

Leistungsbereiche

- 10.1 Prostataoperation bei benignem Prostatasyndrom (BPS)
- 10.2 Radikale Prostatektomie (RPE) bei Prostatakarzinom

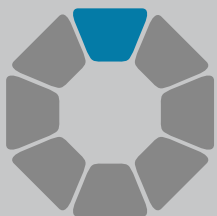



10.1 Prostataoperation bei benignem Prostatasyndrom (BPS)

Dieser Leistungsbereich ist aufgrund der zu geringen Anzahl an vorhandenen Patienten nicht darstellbar.

10

Urologie

Leistungsbereiche

- 10.1 Prostataoperation bei benignem Prostatasyndrom (BPS)
- 10.2 **Radikale Prostatektomie (RPE) bei Prostatakarzinom**

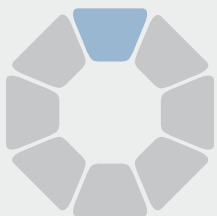



10.2 Radikale Prostatektomie (RPE) bei Prostatakarzinom

Dieser Leistungsbereich ist aufgrund der zu geringen Anzahl an vorhandenen Patienten nicht darstellbar.

11 Material und Methoden

11.1 Leistungsbereiche und Indikatoren

11.1.1 Kriterien und Auswahl

Das QSR-Verfahren analysiert nicht das vollständige Behandlungsspektrum eines Hauses, sondern ausgewählte Indikationsgebiete (Leistungsbereiche). Die Auswahl der Leistungsbereiche und Qualitätsindikatoren erfolgte in enger Abstimmung mit klinischen Experten. Maßgebliche Kriterien für Leistungsbereiche sind:

- Besonders häufige bzw. typische Krankheitsbilder / Prozeduren in einem Fachgebiet (high volume)
- Besonders risikoreiche Krankheitsbilder / Prozeduren, bei denen eine hohe (durch medizinische Maßnahmen beeinflussbare) Sterblichkeit oder Komplikationsrate bekannt ist (high risk)
- Krankheitsbilder / Prozeduren, bei denen aus wissenschaftlichen Studien eine hohe Variabilität der Sterblichkeit oder der Komplikationsraten bei starker Abhängigkeit von der Vorgehensweise bekannt ist (problem prone)
- Krankheitsbilder / Prozeduren, bei denen prinzipiell ein sehr geringes Risiko erwartet wird. Hier kommt es auf die Absenkung des Risikos auf nahe Null an (low risk)

Maßgebliche Kriterien für Indikatoren sind:

- Eindeutigkeit der Ereignisse (Sterblichkeit, Wiederaufnahmen, Prozeduren, Verordnung von Arzneimitteln oder Heilmitteln)
- Bei Prozeduren / Diagnosen / Arzneimitteln: Abbildbarkeit mit vorhandenen Klassifikationssystemen, ausreichende Möglichkeit der Risikoadjustierung
- Zuordenbarkeit von Leistung und Ergebnis
- Versorgungsvariabilität
- Robustheit gegenüber strategischem Kodierverhalten



11.1.2 Ausgewählte QSR-Leistungsbereiche und -Indikatoren

Der vorliegende Bericht enthält Ergebnisse für einige sorgfältig ausgewählte und geprüfte Bereiche. Das QSR-Verfahren ist grundsätzlich offen und wird unter Bezug auf die benannten Auswahlkriterien kontinuierlich weiterentwickelt. Kapitel 1.3 gibt einen Überblick über die aktuellen QSR-Leistungsbereiche.

In diesem Ergebnisbericht wird jedoch nur über diejenigen Leistungsbereiche berichtet für die AOK-Abrechnungsdaten zu Ihrem Haus vorliegen. Sollten in Ihrem Haus weniger als 30 AOK-Patienten im angegebenen Mehrjahreszeitraum eines Leistungsbereichs mit einer der Diagnosen bzw. einer der Prozeduren behandelt worden sein, so erfolgt aus datenschutzrechtlichen Gründen keine Auswertung.

Eine Übersicht aller im QSR-Verfahren enthaltenen Indikatoren sowie detaillierte Angaben zu deren Definition finden Sie im QSR-Indikatorenhandbuch. Dieses ist abrufbar unter:

www.qualitaetssicherung-mit-routinedaten.de/downloads/

11.2 Datengrundlagen

Dieser Bericht basiert auf Abrechnungsdaten und Daten der Mitgliederbestandsführung der AOKs. Diese Daten werden unter Berücksichtigung des Datenschutzes zentral im WIdO so zusammengeführt, dass landes- und einrichtungsübergreifende Betrachtungen möglich sind, allerdings nur für AOK-Patienten. Je Abrechnungsfall liegt ein Datensatz vor. Der Datensatz stellt einen Auszug aus dem Austauschdatensatz dar, der in den technischen Anlagen zur § 301-Vereinbarung beschrieben ist. Er umfasst Angaben zu Zeitraum, Diagnosen, Prozeduren und abgerechneten Krankenhausentgelten der stationären Behandlung. Zusätzlich werden für einzelne Leistungsbereiche auch Auszüge aus Austauschdatensätzen für ambulantes Operieren im Krankenhaus nach § 115 SGB V, vertragsärztliche Leistungen nach § 295 SGB V und Leistungen im Rahmen eines Facharztvertrages nach § 73c SGB V verwendet. Leistungsbereichsabhängig werden auch EBM-Positionen aus vertragsärztlichen Leistungen bzw. Leistungen im Rahmen eines Facharztvertrages sowie ATC-Schlüssel aus Leistungen der Arzneimittelversorgung (§ 300 SGB V) verwendet. Für das QSR-Verfahren -- insbesondere zur Untersuchung von poststationären Sterbe-Ereignissen -- wird der Datensatz um Angaben aus der Mitgliederbestandsführung der AOK ergänzt; dazu gehören Alter, Geschlecht, Versichertenstatus und ggf. Sterbezeitpunkt.

Der vorliegende Bericht enthält Daten der jeweiligen Mehrjahreszeiträume der Leistungsbereiche. Für die Nachbeobachtung der Patienten werden Daten bis zum Ende

des auf den Mehrjahreszeitraum folgenden Jahres berücksichtigt. Üblicherweise umfasst der Mehrjahreszeitraum drei Jahre. Eine Ausnahme bildet der Leistungsbereich Versorgung von Frühgeborenen. Bei diesem Leistungsbereich werden Daten aus fünf Jahren analysiert.

11.3 Aufgreifkriterien

Die Aufgreifkriterien in QSR verfolgen das Ziel, Leistungen und Ereignisse klar zuzuordnen zu können. Daher wurden in QSR Regeln zur Definition eines Startfalles, einer Verlegung und von Wiederaufnahmen festgelegt. Als Startfall werden beispielsweise nur diejenigen Fälle gezählt, die innerhalb eines Jahres im betreffenden Leistungsbereich erstmalig behandelt wurden. Alle Fälle mit Vorjahresereignissen werden ausgeschlossen. Bei Verlegungen wird der Fall im aufnehmenden Krankenhaus gewertet, auch wenn der Patient innerhalb von 24 Stunden in ein anderes Krankenhaus verlegt wurde. Bei der Definition von spezifischen Wiederaufnahmen werden beispielsweise nur Hauptdiagnosen oder Prozeduren gezählt. Aufgrund der verwendeten Ein- und Ausschlusskriterien ist es wahrscheinlich, dass die hier referierten Zahlen von den in Ihrem Krankenhaus vorliegenden Zahlen abweichen. Eine detaillierte Aufstellung der Aufgreifkriterien für alle Leistungsbereiche ist im QSR-Indikatorenhandbuch dargestellt:

www.qualitaetssicherung-mit-routinedaten.de/downloads/

11.4 Risikoadjustierung

Die Qualitätsbewertung im vorliegenden Bericht erfolgt über Qualitätsvergleiche zwischen Ihrem Krankenhaus und den mitgelieferten Bundesdaten. Für einen Vergleich unter Berücksichtigung der Risikostruktur eines Krankenhauses ist es erforderlich, möglichst spezifische Untersuchungseinheiten zu generieren. Dies geschieht durch den Vergleich homogener Behandlungseinheiten. Aber auch der Krankenhausvergleich von einheitlichen Behandlungsverfahren kann ungerecht sein, wenn beispielsweise der Behandlungserfolg sehr unterschiedlicher Patientengruppen verglichen werden soll. Da in der Qualitätsbewertung der Einfluss der Behandlungsgüte auf den Behandlungserfolg interessiert, ist es sinnvoll, den Einfluss weiterer Faktoren zu kontrollieren. Statistisch gesprochen soll der Anteil der Varianz, der nicht auf die Behandlungsgüte zurückzuführen ist, möglichst klein sein. Zu den modifizierenden Faktoren zählen Patienteneigenschaften (z.B. Alter, Geschlecht, Schweregrad der Erkrankung), Krankenhausmerkmale (z.B. Bettenanzahl, Versorgungsstufe) und zufällige Faktoren. Die vorliegenden Daten wurden mit Hilfe der logistischen Regression in erster Linie für Patientenmerkmale adjustiert. Von einer Adjustierung nach Krankenhausmerkmalen wurde abgese-



hen, da aus Patientensicht gefordert werden muss, dass der Behandlungserfolg nicht z.B. von der Größe des Krankenhauses abhängt. Für die Risikoadjustierung stehen Informationen aus den Datensätzen nach §§ 300 und 301 zur Verfügung. Die bei der Risikoadjustierung eines Indikators verwendeten Parameter werden jeweils im Anschluss an die Darstellung dessen Ergebnisse beschrieben. Zusätzlich werden sie im QSR-Indikatorenhandbuch dargestellt.

11.5 Bundesvergleiche (Benchmarking)

Benchmarking, d.h. der standardisierte Ergebnisvergleich mit anderen Krankenhäusern, ist grundlegender Bestandteil eines modernen Qualitätsmanagements. Dennoch sind die Interpretation von und Schlussfolgerungen aus Benchmarks nicht trivial. So können methodische Artefakte die Interpretation erschweren, wenn z.B. die Ereignisse (z.B. Sterblichkeit) selten oder die Grundgesamtheiten je Krankenhaus sehr klein sind. Wie der Bericht insgesamt, so sind auch die Vergleiche mit den Bundesergebnissen vornehmlich dazu geeignet, Fragen an das Qualitätsmanagement aufzuwerfen und nicht ein Qualitätsurteil zu manifestieren.

Ihr Haus wird verglichen mit allen Krankenhäusern Deutschlands, die im Berichtszeitraum die jeweils untersuchte Leistung erbracht haben.

Zur Reduktion möglicher statistischer Verzerrungen werden nur Krankenhäuser berücksichtigt, welche die jeweilige Leistung mindestens 30 Mal im Mehrjahreszeitraum abgerechnet haben.

11.6 Datenschutz

Die AOKs als Körperschaften des öffentlichen Rechts und der AOK-BV als Gesellschaft bürgerlichen Rechts haben eine besondere Verpflichtung zu rechtmäßigem Handeln. Dies betrifft auch den Datenschutz.

11.6.1 Verschlüsselung von Kassendaten

Die Zusammenführung von Einrichtungsdaten (IK-Nummern) ist datenschutzrechtlich unbedenklich. Die bundesweite Zusammenführung von AOK-Daten außerhalb der jeweiligen AOK erfordert jedoch die Verschlüsselung versichertenbezogener Falldaten.

Die Verschlüsselung erfolgt derart, dass eine Identifizierung ein und derselben Person in unterschiedlichen Datensätzen über einen Code ermöglicht wird, ohne dass die Identität (Name, Anschrift, etc.) der Person bekannt oder ermittelbar ist. Die Verschlüsselung erfolgt in der jeweiligen AOK. Dem WIdO werden somit nur verschlüsselte Datensätze übermittelt, die dort nicht zurückgeschlüsselt werden können (Einweg-Verschlüsselung). Dies erlaubt es, einerseits bundesweit einheitliche Schlüssel zu verwenden, andererseits ist eine Entschlüsselung – aufgrund der Einweg-Verschlüsselung – nicht mehr möglich. Die Zuordnung von Verschlüsselungskode und Klartext-Versicherungsnummer ist aufgrund der hohen Anzahl verschiedener Versicherungsnummern praktisch unmöglich.

11.6.2 Schutz von Re-Identifizierbarkeit

Im QSR-Verfahren werden zum Zweck der besseren Vergleichbarkeit Subgruppen (Strata) gebildet. Diese Strata sind homogen für bestimmte Diagnosen, Prozeduren, Altersgruppen und Geschlechtsangaben. Die Stratifizierung kann zu sehr kleinen Beobachtungseinheiten führen. Es wird sichergestellt, dass kein Berichtsempfänger aufgrund dieser Charakteristika bestimmte Patienten re-identifizieren kann und ohne Patienteneinwilligung etwas über den poststationären Behandlungsverlauf des Patienten erfährt. Der Personenbezug wird durch Datenaggregation (Ausweisung von Fallhäufigkeiten und Durchschnittswerten) ausgeschlossen. Für die Aggregation in QSR gelten folgende Datenschutzregeln:

- Ein Leistungsbereich wird nur dann dargestellt, wenn für das einzelne Haus jeweils mindestens 30 AOK-Fälle im Mehrjahreszeitraum vorliegen.
- Eine Indikatorrate wird nur dann dargestellt, wenn sie keine Aussage über jeden behandelten Patienten gestattet. Dies ist der Fall, wenn Ereignisse bei allen oder bei keinem Patienten aufgetreten sind, d.h. die Ereignisrate 0% oder 100% beträgt. Anstelle der tatsächlichen Ereignishäufigkeit werden dann sog. Randhäufigkeiten mit \leq im Fall von einem oder keinem Ereignis bzw. \geq im Fall eines Ereignisses bei allen oder allen Patienten -1 ausgewiesen. Bei kleinen Gruppengrößen können Randhäufigkeiten zu vergleichsweise großen Ereignisraten führen. Ist die Anzahl der behandelten Patienten z.B. nur 5, wird im Falle der unteren Randhäufigkeit (ein oder kein Ereignis) jeweils $\leq 20\%$ (1 von 5) dargestellt.
- Im Bericht werden eine Vielzahl von Patientensubgruppen Kennzahlen ausgewiesen. Da die Kombination verschiedener Kennzahlen ausgenutzt werden kann, um behandelte Patienten trotz Verschlüsselung zu dechiffrieren, werden Kennzahlen nur ausgewiesen, wenn die entsprechende Subgruppe mit mindestens 5 Patienten besetzt ist. Wird diese Mindestgröße unterschritten, wird „na“ (= nicht ausgewiesen) notiert. Dies besagt, dass die Subgruppe größer 0 ist, aber auf eine Einzelangabe verzichtet wurde, um keinen Rückschluss auf einzelne Personen zu ermöglichen.



11.7 Darstellung der Ergebnisse

Der vorliegende Bericht verwendet verschiedene Abbildungen für die Darstellung von:

- Verteilungen
- Trends
- Gruppenvergleichen
- Altersverteilungen
- Flow-Charts
- Indikatorergebnissen

Die (beobachteten) Werte Ihres Hauses sind in allen Darstellungen farbig markiert.

Verteilungen

Abbildung 11.7.1
Beispiel einer Verteilungsdarstellung

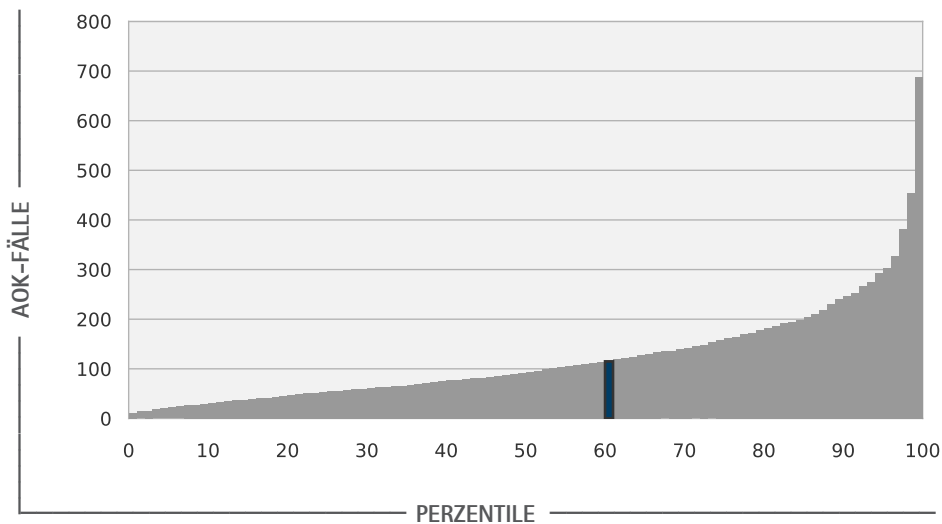

Bei der Darstellung von Verteilungen werden die Werte jedes einzelnen Krankenhauses (z. B. Anzahl Fälle, SMR) als Balken wiedergegeben. Die Balken jedes Krankenhauses werden nach ihrem Rangplatz (Perzentil) aufsteigend sortiert. Der Wert Ihres Krankenhauses ist farbig hervorgehoben.

Trends

Bei den Trendanalysen werden den Werten Ihrer Klinik entweder deskriptive Vergleichswerte oder risikoadjustierte Erwartungswerte gegenübergestellt. Dies erleichtert Ihnen die Einordnung Ihrer Ergebnisse. Bei den deskriptiven Vergleichswerten handelt es sich um Trendwerte von Krankenhäusern auf der 25., 50. und 75. Perzentile. Ein Beispiel: in Bezug auf die Fallzahl pro Haus entspricht die 25. Perzentile der Fallzahl, bei der 25% der Häuser eine Fallzahl kleiner oder gleich der 25. Perzentile haben. Die Trenddarstellung mit risikoadjustierten Erwartungswerten ist beispielhaft in Abbildung 10.7.2 dargestellt.

Abbildung 11.7.2

Beispiel einer Trenddarstellung mit risikoadjustierten Vergleichswerten

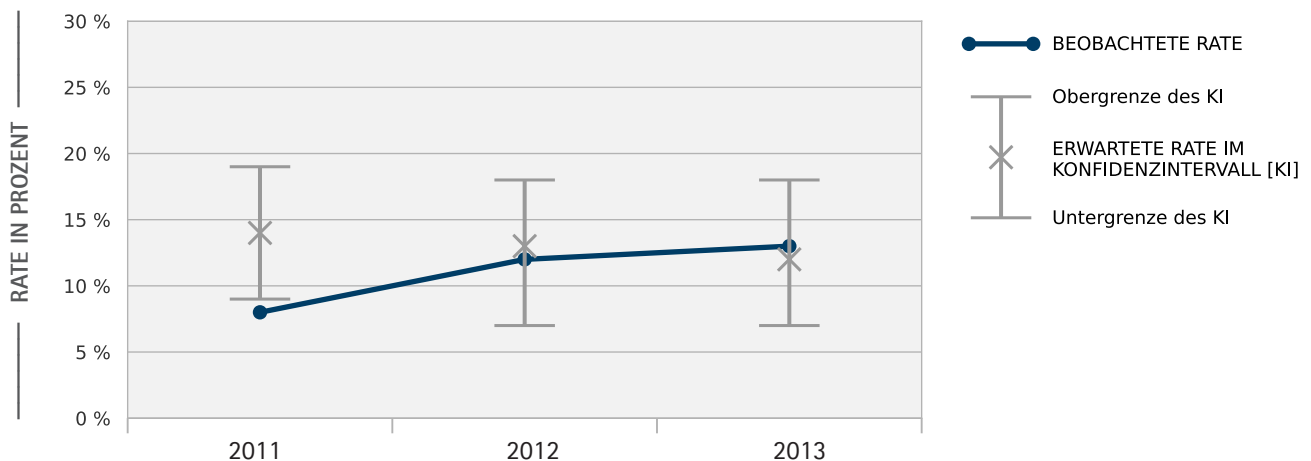

In unserem Beispiel liegt die beobachtete Rate für die Jahre 2011 und 2012 unter den Erwartungswerten. Dies bedeutet, hier werden weniger Indikatorereignisse beobachtet als für das spezifische Patientenkontext zu erwarten wären. Im Jahres-Trend nimmt die Rate beobachteter Indikatorereignisse zu, während die erwarteten leicht sinken. Der „wahre“ Wert der erwarteten Rate kann überall im angegebenen Vertrauensbereich (KI) liegen. Im dargestellten Beispiel weist das Haus für das Jahr 2011 signifikant weniger Ereignisse auf, als erwartet gewesen wären. Für die Jahre 2012 und 2013 weichen die beobachteten Werte nicht signifikant von den erwarteten ab.



Vergleich von Behandlungsalternativen und Patientensubgruppen

In diesen Abbildungen wird zweierlei veranschaulicht: Erstens, wie sich verschiedene Behandlungsalternativen oder Patientensubgruppen in Ihrem Haus prozentual verteilen. Sollte hierbei die Summe der Raten der Gruppen – wie in diesem Beispiel – nicht gleich 100 sein, verteilt sich entweder der Rest der Patienten auf andere Gruppen, die hier nicht dargestellt sind oder Patienten können Eigenschaften mehrerer Gruppen aufweisen. Zweitens wird dargestellt, wie Ihr Haus im Bundes-Benchmark abschneidet. Hierfür werden – ähnlich der Trenddarstellung – den Subgruppen deskriptive Vergleichswerte oder risikoadjustierte, erwartete Werte gegenübergestellt. Abbildung 10.7.3 zeigt ein Beispiel für den Vergleich mit deskriptiven Werten (25., 50. und 75. Perzentile).

Abbildung 11.7.3
Vergleich von Behandlungsalternative oder Patientensubgruppen

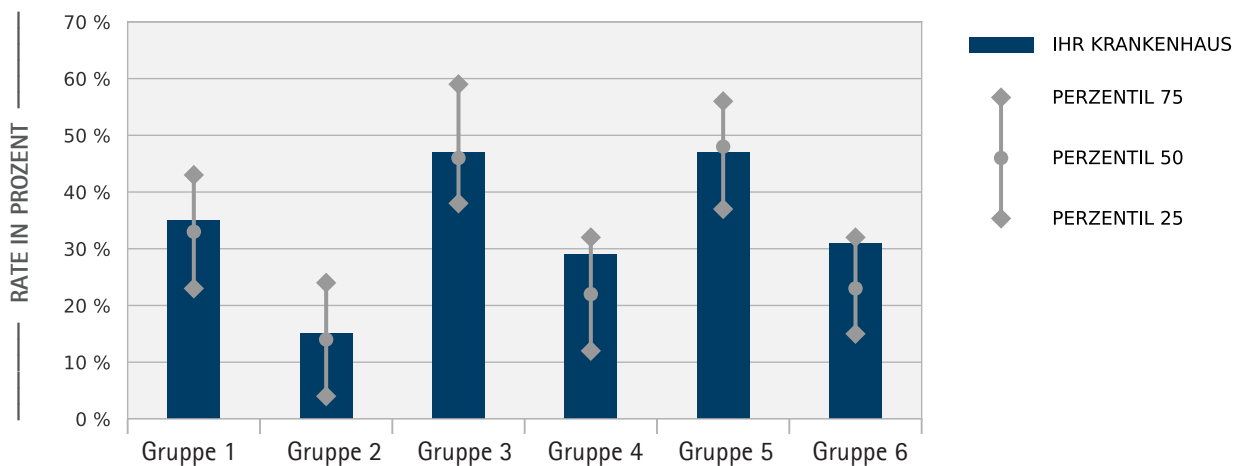

Unser Beispiel lässt sich wie folgt interpretieren: 35% der Patienten erhalten Therapiealternative 1 (Gruppe 1), 48% Therapiealternative 3 (Gruppe 3). Die Rate des Krankenhauses, welches auf der 50. Perzentile liegt, ist mit einem Kreis markiert. Die Raten der Krankenhäuser auf der 25. bzw. 75. Perzentile mit einer Raute. Dies veranschaulicht, dass Therapiealternative 1 im Musterkrankenhaus etwas häufiger als im Durchschnitt (oberhalb der 50. Perzentile) erbracht wurde.

Altersverteilung

Das Alter der Patienten wird mit Hilfe von Boxplots dargestellt. Dies ermöglicht es, einen raschen Überblick über die Altersverteilung zu erhalten. Der Kasten zeigt den Interquartilsabstand, d.h. gibt Auskunft darüber, in welcher Spanne 50% aller Patienten liegen. Die Ober- und Unterkanten des Kastens beschreiben die 25. und 75. Perzentile, mit einer gesonderten Linie ist die Lage des Medians (50. Perzentile) gekennzeichnet. Vom oberen bzw. unteren Ende des Kastens wird eine Strecke bis zum maximalen bzw. minimalen Wert gezeichnet, die aber nicht länger als das 1,5-fache des Interquartilsabstandes ist.

Abbildung 11.7.4
Überblick über die Altersverteilung

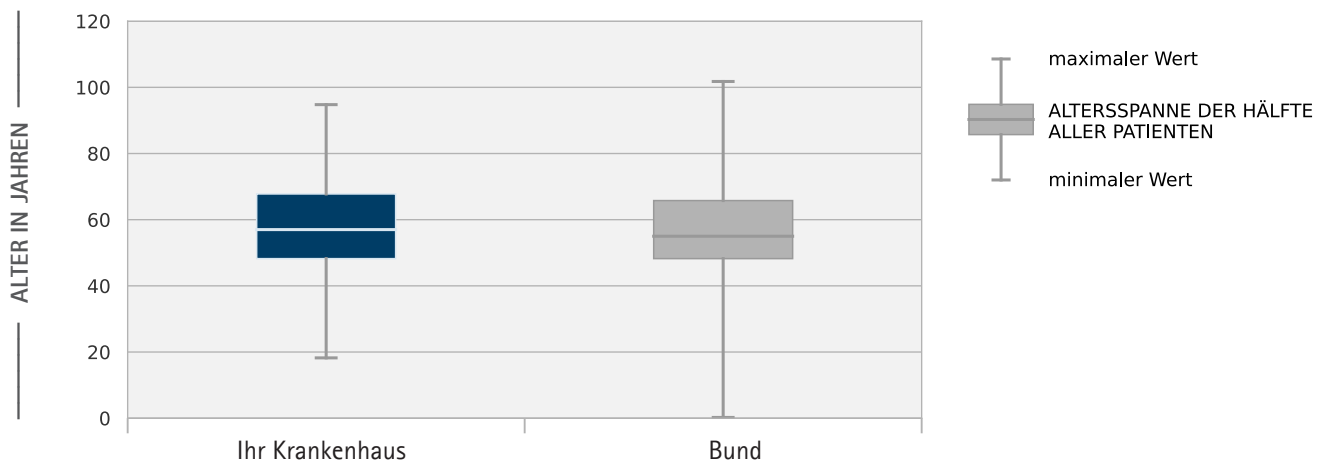

Das Beispiel lässt sich folgendermaßen interpretieren: Das Alter der Patienten in Ihrem Krankenhaus entspricht in etwa dem Bundesdurchschnitt. Die Streuung im Bundesvergleich ist hingegen größer.



Flow-Chart der Ein- und Ausschlüsse

Die Patientenkollektive der QSR-Leistungsbereiche werden durch detaillierte Ein- und Ausschlusskriterien definiert. So wird ein für die Analysen ausreichend homogenes und aussagekräftiges Patientenkollektiv sichergestellt. Beispielsweise werden in dem Leistungsbereich Appendektomie nicht alle an einem Krankenhaus durchgeführten Entfernungen des Blinddarmes betrachtet. Unter anderem werden Appendektomien im Rahmen einer anderen Operation oder Appendektomien bei Tumorpatienten nicht betrachtet. Die Obermenge des Flow-Charts bilden meist alle Patienten mit einer bestimmten Operation oder Erkrankung.

Abbildung 11.7.5

Beispiel eines Flow-Charts

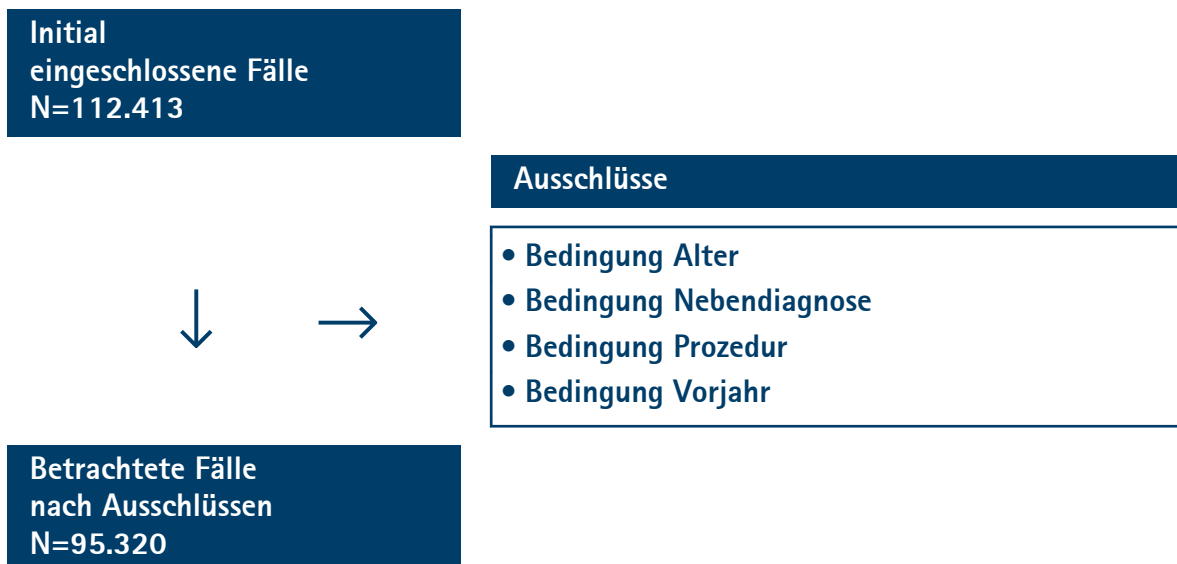

In diesem Beispiel werden initial 112.413 Patienten betrachtet. Von diesen werden dann Patienten ausgeschlossen, welche mindestens eine der unter Ausschlüsse beschriebenen Bedingungen erfüllen. Nach Anwendung aller Ausschlussbedingungen verbleiben 95.320 Fälle in dem Leistungsbereich.

Indikatorergebnisse

Ein- und Mehrjahresergebnisse eines Krankenhauses werden je Indikator in einer Tabelle dargestellt. Beispielhaft werden im Folgenden Ergebnisse eines Leistungsbereichs mit 360 AOK-Fällen im Erfassungszeitraum 2014–2016 betrachtet.

Tabelle 11.7.1

Beispiel einer Ergebnistabelle für einen Indikator (2014–2016)

Jahre	Beobachtet				Erwartet [KI]	SMR	
	Ihr Krankenhaus	Davon im Follow-Up	Davon FU im eigenen Haus	Bund	Ihr Krankenhaus	SMR [KI]	Perzentil
2014	10,0 % 12 von 120	5,0 % 6 von 120	5,0 % 6 von 120	10,3 % 3.100 von 30.000	10,1 % [8,1–12,1]	1,0 [0,7–1,3]	47,0 %
2015	8,5 % 11 von 129	5,5 % 7 von 127	4,0 % 5 von 126	9,4 % 3.000 von 32.000	8,3 % [7,4–9,2]	1,0 [0,8–1,2]	53,0 %
2016	11,1 % 12 von 108	9,3 % 10 von 108	4,6 % 5 von 108	10,3 % 3.200 von 31.000	11,5 % [10,4–12,6]	1,0 [0,7–1,3]	55,0 %
2014–2016	9,8 % 35 von 357	6,5 % 23 von 355	4,5 % 16 von 354	10,0 % 9.300 von 93.000	9,9 % [9,5–10,3]	1,0 [0,8–1,2]	30,0 %

Unter „Beobachtet“ werden die Ereignisse prozentual und absolut sowohl für das jeweilige Krankenhaus als auch bundesweit dargestellt. Die in einem Krankenhaus aufgetretenen Ereignisse werden zusätzlich differenziert:

- **Ihr Krankenhaus:** Stellt alle Ereignisse der initial im Krankenhaus versorgten AOK-Fälle dar. Dabei ist zu beachten, dass Fälle, die nicht vollständig nachbeobachtet werden konnten, zensiert werden. Diese Fälle sind nicht in der Betrachtung enthalten, weshalb die angegebenen Fallzahlen von den Anzahlen der eingeschlossenen AOK-Fälle aus Tabelle 1 des jeweiligen Leistungsbereiches abweichen können.

Im Zeitraum 2014–2016 trat bei 35 von 357 im Indikator auswertbaren AOK-Fällen ein Ereignis auf. Nicht vollständig nachbeobachtbar waren 3 Fälle.

- **Davon im Follow-up:** Stellt die Ereignisse der initial im Krankenhaus versorgten AOK-Fälle dar, welche nach Entlassung aus dem Erstaufenthalt nach Hause aufgetreten sind. Es handelt sich um eine Teilmenge der unter „Ihr Krankenhaus“ dargestellten Ereignisse. Die angegebenen Fallzahlen können kleiner als die der Spalte „Ihr Krankenhaus“ sein, wenn Fälle, bei denen ausschließlich im Erstaufenthalt ein Ereignis vorlag, nicht vollständig nachbeobachtbar waren.

Im Zeitraum 2014–2016 trat bei 23 AOK-Fällen ein Ereignis nach Entlassung aus dem Erstaufenthalt auf. Bei 12 AOK-Fällen lag somit ein Ereignis ausschließlich im



Erstaufenthalt vor. Von diesen 12 AOK-Fällen konnten 2 nicht vollständig nachbeobachtet werden.

- Davon FU im eigenen Haus: Stellt die Ereignisse der initial im Krankenhaus versorgten AOK-Fälle dar, welche nach Entlassung aus dem Erstaufenthalt zu einer Wiederaufnahme im eigenen Haus führten. Es handelt sich um eine Teilmenge der unter „Davon im Follow-up“ dargestellten Ereignisse. Die angegebenen Fallzahlen können kleiner als die der Spalte „Davon im Follow-up“ sein, wenn Ereignisse nach Entlassung aus dem Erstaufenthalt nicht zur Wiederaufnahme in das eigene Haus führten und diese Fälle nicht vollständig nachbeobachtbar waren.

Im Zeitraum 2014–2016 führte bei 16 AOK-Fällen ein Ereignis nach Entlassung aus dem Erstaufenthalt zur Wiederaufnahme im eigenen Haus. Bei 7 AOK-Fällen führte das Ereignis nach Entlassung aus dem Erstaufenthalt nicht zur Wiederaufnahme im eigenen Haus. Von diesen 7 AOK-Fällen konnte 1 Fall nicht vollständig nachbeobachtet werden.

Die Erwartungswerte werden im Regelfall anhand eines logistischen Regressionsmodells berechnet. Dieses Modell basiert auf den bundesweiten Daten und bezieht Begleiterkrankungen und spezifische Risikofaktoren des jeweiligen Indikators ein. Der Erwartungswert basiert somit auf dem Case Mix eines Krankenhauses. Zusätzlich wird das 95%-Konfidenzintervall des Erwartungswertes angegeben. Der Erwartungswert kann mit den Prozentwerten der Spalten „Ihr Krankenhaus“ und „Bund“ verglichen werden. Der Vergleich mit der Spalte „Ihr Krankenhaus“ zeigt, ob mehr oder weniger Ereignisse aufgetreten sind, als aufgrund des Case Mix zu erwarten war. Der Vergleich mit der Spalte „Bund“ zeigt, ob der eigene Case Mix ein höheres oder geringeres Komplikationsrisiko als der Bundesdurchschnitt besitzt.

Der Teil SMR setzt die beobachteten und erwarteten Werte zueinander in Beziehung.

$$\text{SMR} = \frac{\text{beobachtet}}{\text{erwartet}}$$

Ein $\text{SMR} < 1$ bedeutet, dass unter Berücksichtigung des Case Mix weniger Ereignisse beobachtet wurden, als zu erwarten waren. Umgekehrt verhält es sich für ein $\text{SMR} > 1$. Bei einem $\text{SMR} = 1$ wurden unter Berücksichtigung des Case Mix genauso viele Ereignisse beobachtet, wie zu erwarten waren. Zusätzlich wird das 95%-Konfidenzintervall des SMR und das Perzentil angegeben. Das Perzentil entspricht dem Prozentsatz aller betrachteten Krankenhäuser, die ein SMR kleiner oder gleich dem SMR des eigenen Hauses aufweist. Es ist zu beachten, dass die Werte des Mehrjahreszeitraums nicht dem Mittelwert der Einzeljahre entsprechen.

Für die Jahre 2014, 2015 und 2016 wiesen jeweils 47%, 53% bzw. 55% der betrachteten Häuser ein SMR kleiner oder gleich dem SMR des eigenen Hauses auf. Bei Betrachtung des Mehrjahreszeitraumes gelang dies nur 30% aller Häuser. In den Einzeljahren

kann jeweils eine andere Menge an Häusern ein SMR kleiner oder gleich dem des eigenen aufweisen.

12 Literatur

AOK-Bundesverband / Forschungs- und Entwicklungsinstitut für das Sozial- und Gesundheitswesen Sachsen-Anhalt / HELIOS Kliniken / Wissenschaftliches Institut der AOK (WIdO) (2007). Qualitätssicherung der stationären Versorgung mit Routinedaten (QSR) – Abschlussbericht. Bonn, 2007. <http://www.qualitaetssicherung-mit-routinedaten.de/entwicklung/index.html>

Elixhauser A, Steiner C, Harris DR, Coffey RM. Comorbidity measures for use with administrative data. *Med Care* 1998; 36 (1): 8-27.

Harris JW, Stocker H (1998) *Handbook of Mathematical and Computational Science*. New York; Springer, 1998: 829.

Hosmer DW, Lemeshow S. Confidence interval estimates of an index of quality performance based on logistic regression models. *Stat Med* 1995; 14 (19): 2161-72.

Quan H., Sundararajan V., Halfon P., et al. Coding Algorithms for Defining Cormorbidities in ICD-9-CM and ICD-10 Administrative Data. *Med Care* 2005; 43 (11): 1130-39